

10 ЛЕТ



**АССОЦИАЦИЯ
СУДЕБНО-МЕДИЦИНСКИХ ЭКСПЕРТОВ**

**ASSOCIATION OF
FORENSIC MEDICAL EXPERTS**



Москва, 2024

О. В. ВЕСЕЛКИНА, Н. А. ЗЫКОВА, Е. М. КИЛЬДЮШОВ, Н. А. КРУПИНА,
О. В. ЛЫСЕНКО, А. В. МАКСИМОВ, Н. А. РОМАНЬКО, А. И. ХИСАМОВ



**АССОЦИАЦИЯ
СУДЕБНО-МЕДИЦИНСКИХ ЭКСПЕРТОВ**

**ASSOCIATION OF
FORENSIC MEDICAL EXPERTS**

Под редакцией профессора
А. А. ХАЛИКОВА



Москва, 2024

УДК 340.6
ББК 58.1
А90

Авторы:

О. В. Веселкина, Н. А. Зыкова, Е. М. Кильдюшов, Н. А. Крупина,
О. В. Лысенко, А. В. Максимов, Н. А. Романько, А. И. Хисамов

А90 **Ассоциация судебно-медицинских экспертов** (к 10-летию со дня образования)/О. В. Веселкина, Н. А. Зыкова, Е. М. Кильдюшов и др.; под ред. проф. А. А. Халикова. — М.: Ассоциация СМЭ, 2024. — 106 с.: ил.

ISBN 978-5-6043027-2-9

В научно-популярном издании приводятся основные сведения о деятельности профессиональной некоммерческой организации «Ассоциация судебно-медицинских экспертов». Ассоциация СМЭ создана в 2014 году и состоит из специалистов, принадлежащих к одной врачебной специальности — «судебно-медицинская экспертиза». Издание посвящено 10-летию со дня образования Ассоциации.

Рекомендовано к изданию Правлением Ассоциации судебно-медицинских экспертов.

Для судебно-медицинских экспертов и широкого круга заинтересованных читателей.

Права на данное издание принадлежат Ассоциации судебно-медицинских экспертов. Воспроизведение и распространение в каком бы то ни было виде части или целого издания не могут быть осуществлены без письменного разрешения Ассоциации судебно-медицинских экспертов.

УДК 340.6
ББК 58.1

ISBN 978-5-6043027-2-9



9 785604 302729

© Халиков А. А., Максимов А. В., Крупина Н. А. и др., 2024
© Ассоциация СМЭ, 2024

СОДЕРЖАНИЕ



ХI Международный конгресс «Актуальные вопросы судебной медицины и экспертной практики — 2024» памяти профессора В. А. Клевно.....	4
Судьба моя — судьбка!	9
Ассоциация СМЭ — 10 лет опыта и инноваций.....	36
Управлять практическим знанием — лучший способ действовать!	39
Ассоциация СМЭ — организатор учебных мероприятий в рамках НМО	54
Профстандарт.....	55
Журнал «Судебная медицина».....	55
Научно-методическая и издательская деятельность	56
Кто есть кто	66
Айрат Анварович ХАЛИКОВ — заведующий кафедрой судебной медицины Башкирского государственного медицинского университета, д.м.н., профессор, и. о. президента Ассоциации СМЭ.....	100



XI МЕЖДУНАРОДНЫЙ КОНГРЕСС «АКТУАЛЬНЫЕ ВОПРОСЫ СУДЕБНОЙ МЕДИЦИНЫ И ЭКСПЕРТНОЙ ПРАКТИКИ – 2024»

Памяти профессора Владимира Александровича КЛЕВНО

Обращение профессора А. А. Халикова
к участникам и гостям Конгресса



Уважаемые коллеги, дорогие друзья!

Поздравляю вас с 10-летним юбилеем Ассоциации судебно-медицинских экспертов!

Яркое будущее начинается со стремительного настоящего и славного прошлого. От имени Организационного комитета приветствую всех участников и гостей Международного конгресса «Актуальные вопросы судебной медицины и экспертной практики – 2024», посвященного памяти профессора Владимира Александровича Клевно.

Конгресс является самым крупным в России международным научно-практическим мероприятием, который собирает на своей площадке большую аудиторию ведущих ученых и специалистов в области судебной медицины, заведующих кафедрами и руководителей судебно-медицинских экспертных учреждений страны.

Настоящий Конгресс – это авторитетный форум, который с 2013 года ежегодно прово-

дится в Москве под патронатом Министерства здравоохранения Московской области.

Организаторы Конгресса уверены, что это важное мероприятие для судебно-медицинского сообщества России, поскольку представляется возможность обсудить проблемы судебно-медицинской науки и экспертной практики, взглянуть на них с различных позиций и, по возможности, найти решения.

В этом году ведущие ученые в области судебной медицины и экспертной практики из России, Белоруссии, Казахстана, Туркменистана, Киргизии, Словакии, ЮАР и других стран соберутся для обсуждения наиболее актуальных проблем судебной медицины.

Уникальность Конгресса – междисциплинарный подход к обсуждению проблем, что позволяет более глубоко взглянуть на актуальные проблемы судебной медицины и экспертной практики. Научная программа Конгресса охва-

тывает важнейшие достижения в разных областях судебной медицины и смежных дисциплин, новые направления экспертных исследований в танатологии, лабораторной диагностике патологических процессов, экспертной и правоприменительной практике вреда, причиненного здоровью человека.

Площадкой для проведения мероприятий, предусмотренных программой Конгресса, по традиции является клиническая база ГБУЗ МО МОНИКИ им. М. Ф. Владимирского. Выбранная площадка позволяет комфортно и качественно проводить запланированные заседания секций, научно-практических школ и мастер-классов. Формируя программу этого Конгресса, мы с гордостью и удовлетворением отметили широту предлагаемых к обсуждению тем. Из года в год расширяется количество мероприятий в рамках Конгресса. Помимо пленарных сессий, на которых будут представлены программные доклады о тенденциях и путях развития судебной медицины в XXI веке, на секциях предполагается обсудить процессуальные, организационные и методические основы танатологии, судебно-медицинской экспертизы потерпевших, обвиняемых и других лиц, вещественных доказательств биологического происхождения, материалов дела и медицинских документов.

В этом году пройдут «VIII Крюковские чтения». В рамках сессии будут рассмотрены рациональные комплексы объектов и методик исследования для диагностики механизмов образования, прижизненности, давности и последовательности возникновения механических повреждений костной ткани, мягких тканей, а также механизмов и давности происхождения объектов судебно-медицинской экспертизы, методики идентификационных исследований, пригодных к использованию в судебной медицине, их адаптация применительно к объектам судебно-медицинской экспертизы.

Состоится секция «Лучевая диагностика в судебно-медицинской экспертной и патологоанатомической практике». В рамках сессии будут представлены программные доклады о современных тенденциях и путях развития судебной радиологии в XXI столетии, результаты успешного использования современных

методов и методик лучевой диагностики при проведении патологоанатомических исследований, судебно-медицинских и криминалистических экспертиз живых лиц, трупов и вещественных доказательств.

В рамках сессии «Судебно-медицинская экспертиза живых лиц» будут рассмотрены предложения к разработке проекта приказа о порядке определения степени тяжести вреда здоровью и особенностях применения некоторых пунктов Медицинских критериев вреда здоровью, построению и юридической интерпретации доказательственного процесса определения присутствия (отсутствия) состава преступления, направленного против здоровья, правовой грамотности потребителя медицинской услуги медицинской помощи, проблем глобального общественного здравоохранения: мер противодействия совершению некоторых видов правонарушений.

Конгресс – важная площадка для молодых специалистов. Неоценимым вкладом в подготовку научных кадров и повышение профессионального уровня врачей – судебно-медицинских экспертов является «Школа молодых ученых и специалистов». Идея проведения «школы» заключается в объединении известных ученых с аспирантами, ординаторами, студентами и молодыми врачами – судебно-медицинскими экспертами для оценки и анализа текущих мировых достижений судебной медицины и экспертной практики. Организаторы Конгресса убедились в том, что формат «школы» был выбран правильно. Работа секции в рамках Конгресса способствует информационному взаимообогащению каждого из участников – как начинающих специалистов, так и авторитетных ученых, о чем свидетельствует высокий научно-методический уровень представленных докладов. Вышеизложенное показывает необходимость продолжать проведение подобных секций и дальнейшей научно-исследовательской работы молодыми специалистами.

В рамках сессии «Гуманитарная судебная медицина» поднимаются вопросы, касающиеся применения судебной медицины, криминалистики и иных смежных естественнонаучных направлений для решения приоритетных гуманитарных задач, которыми являются иден-

тификация личности погибших, поиск пропавших без вести, а также соблюдение этических норм при работе с телами погибших.

На секции «НМО и аккредитация медицинских работников» будут рассмотрены вопросы подготовки кадров высшей квалификации, специалистов со средним медицинским образованием и специалистов с немедицинским профессиональным образованием в судебно-медицинской экспертизе в рамках непрерывного медицинского образования; прохождение периодической аккредитации, разработка профессиональных квалификаций на базе профессионального стандарта «Врач – судебно-медицинский эксперт», разработка и внедрение в экспертную деятельность стандартных операционных процедур для среднего звена, а также будут представлены современные тренды на доступность и ускорение трансляции медицинских знаний в системе здравоохранения.

На секции «Судебно-химические, химико-токсикологические исследования в экспертной практике» будут представлены доклады, посвященные актуальным вопросам развития экспертных технологий в области аналитической токсикологии на современном этапе, в т. ч. по результатам выполненных судебно-химических и химико-токсикологических исследований. Также будут рассмотрены дополнительные требования по преаналитике и затронута тема интерпретации результатов судебно-химических и химико-токсикологических исследований.

На секции «Медико-криминалистические исследования в экспертной практике» будут представлены доклады, посвященные особенностям огнестрельной и взрывной травмы в условиях современного вооруженного конфликта; новым возможностям экспериментального изучения процесса взаимодействия огнестрельного снаряда с преградой, формирования огнестрельной травмы и дифференциальной диагностики вида огнестрельного снаряда после рикошета; современным моделям организационного обеспечения деятельности судебно-медицинских экспертов в составе мобильных медицинских формирований службы медицины катастроф; новым возможностям установления этно-территориальной принадлежности и краниофаци-

альной идентификации личности; результатам успешного использования современных методов медико-криминалистической идентификации при проведении судебно-медицинских экспертиз.

Доклады, подготовленные участниками секции «Гистологические исследования в судебно-медицинской экспертной и патолого-анатомической практике», являются разноплановыми, наглядно показывают возможности и актуальность данного морфологического метода исследования. Гистологический метод исследования – основа патологической анатомии и судебной медицины, являющихся близкими медицинскими дисциплинами, решающими одинаковые задачи. Этот метод исследования углубляет анализ секционных случаев и может предоставить эксперту-анатому и патологоанатому значительные дополнительные данные. В работе секции заслуженное внимание уделено докладам о практической деятельности. К таким докладам можно отнести изучение вопросов микроскопической диагностики патологии сердца, ВИЧ-ассоциированных инфекций, являющихся актуальными как в судебной медицине, так и в патологоанатомической практике. Часть докладов освещают в различных аспектах наиболее важный вопрос судебной медицины – определение давности повреждений и наступления смерти. Очень важное значение имеют доклады, посвященные развитию возможностей гистологического метода исследования с внедрением в него новых методик и технологий, обозначающих перспективы дальнейшего развития.

В деловой программе Конгресса запланирована сессия «Актуальные организационные, теоретические и практические мультидисциплинарные вопросы судебно-медицинской экспертизы и смежных отраслей». Научная программа пленарной сессии составлена с акцентом на междисциплинарный формат общения. Выбранная концепция мультидисциплинарности и межотраслевого взаимодействия открывает новые возможности для всестороннего обсуждения проблем, которые прежде относились к узкоспециальным.

Седьмой год подряд состоится секция «Экспертиза профессиональных правонарушений медицинских работников». Секция является

междисциплинарной и объединяет не только судебно-медицинских экспертов, врачей клинической специальности и организаторов здравоохранения, которые участвуют в комиссионных судебно-медицинских экспертизах, но также правоприменителей: судей, адвокатов, следователей, прокуроров, юрисконсультов медицинских организаций. Судебно-медицинские эксперты в докладах раскрывают сложные, редкие случаи из практики, проблемные вопросы экспертизы дефектов оказания медицинской помощи. Врачи клинических специальностей и организаторы здравоохранения делятся своим взглядом на работу экспертной комиссии, систематизируют дефекты оказания медицинской помощи. Правоприменители иллюстрируют, какие проблемы возникают с применением судебно-медицинских экспертиз по врачебным делам, которые возникают при расследовании и рассмотрении в суде уголовных дел в отношении медицинских работников и гражданских исков; делятся сложностями восприятия выводов экспертов; обсуждают особенности некоторых процессуальных действий и оформления документов (допрос эксперта, заявление и оформление ходатайств и т. п.). При этом судебно-медицинская экспертиза дефектов оказания медицинской помощи является центральным фокусом для обсуждения. Такой разносторонний подход позволяет обнажать проблемы, которые требуют решения со стороны профессионального сообщества. Секция способствует просвещению рядовых врачей-клиницистов и юристов по проблеме уголовных расследований и гражданских споров в случае неблагоприятных исходов медицинской помощи и ее актуальному состоянию. Междисциплинарный диалог дает большие возможности для коммуникации, нахождения точек взаимодействия между экспертами и правоприменителями.

Пройдет симпозиум «Актуальные вопросы развития лабораторных методов исследования в судебной медицине на современном этапе и в условиях импортозамещения».

Впервые в 2024 году состоится секция «Негосударственная судебно-экспертная деятельность», которая была задумана проф. В. А. Клевно. Секция посвящена организационным особенностям и проблемам негосударственных судебно-медицинских учреждений, которые в настоящее время переживают бурный рост во всех регионах

Российской Федерации. В докладах будут представлены вопросы отношения судов к заключениям специалиста, сложности лицензирования, процессуальные особенности разъяснения прав и обязанностей экспертам негосударственных учреждений, а также вопросы сопоставимости качества негосударственной судебно-медицинской экспертизы с заключениями эксперта, выполненными в государственных учреждениях. Цель секции – начать объединять сообщество негосударственных судебно-медицинских экспертов, обсуждать проблемы и достижения отрасли.

На протяжении трех последних лет при сотрудничестве с Международным Комитетом Красного Креста и МОНИКИ на конгрессах Ассоциации судебно-медицинских экспертов появилась новая сессия, посвященная вопросам гуманитарной судебной медицины. В рамках этой сессии обсуждаются вопросы, касающиеся применения судебной медицины и криминалистики и иных смежных естественнонаучных направлений для решения приоритетных гуманитарных задач, которыми являются: идентификация личности погибших, поиск пропавших без вести, а также соблюдение этических норм при работе с телами погибших.

Пройдет XI съезд Ассоциации судебно-медицинских экспертов, на котором планируются выборы президента АСМЭ.

Организаторы Конгресса уверены: настоящий форум, посвященный памяти Владимира Александровича Клевно, даст профессиональному сообществу еще более широкие возможности признания и внедрения в практику современных достижений в области судебно-медицинской экспертизы, откроет новые пути решения актуальных проблем экспертной практики и поможет выполнить задачи, поставленные не только перед судебно-медицинским сообществом, но и смежными отраслями здравоохранения.

Желаю всем участникам Конгресса интересной, плодотворной работы и дальнейших научно-практических достижений!

*По поручению Оргкомитета, и. о. президента
Ассоциации судебно-медицинских экспертов
д.м.н., профессор А. А. Халиков*

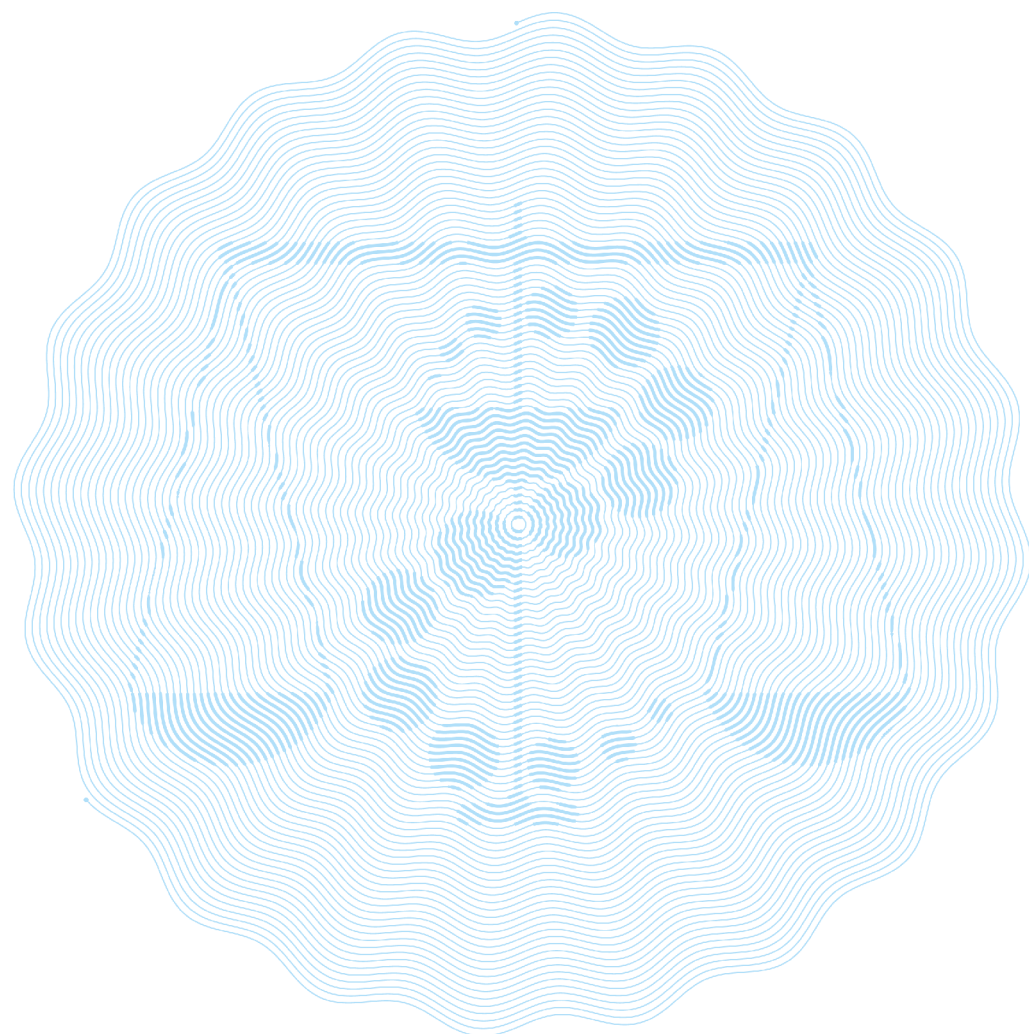

**Владимир Александрович
КЛЕВНО**

*доктор медицинских наук, профессор,
заведующий кафедрой судебной медицины ФУВ МОНИКИ
им. М. Ф. Владимирского,
член совета Национальной Медицинской Палаты,
президент Ассоциации СМЭ,
главный редактор журнала «Судебная медицина»*

1955–2023

*«В судебно-медицинской экспертизе как в науке важны две
вещи: видеть большое в малом и малое в большом, ибо судебно-
медицинская наука есть не что иное, как отображение
действительности».*

СУДЬБА МОЯ – СУДЕБКА!

Талантливый ученый, видный отечественный судебный медик, первый заведующий кафедрой судебной медицины ФУВ МОНИКИ им. М. Ф. Владимирского, член совета Национальной Медицинской Палаты, президент Ассоциации СМЭ, главный редактор журнала «Судебная медицина» доктор медицинских наук, профессор Владимир Александрович КЛЕВНО внес неоценимый вклад в развитие отечественной судебно-экспертной деятельности.

На протяжении нескольких десятилетий В. А. Клевно являлся одним из ведущих специалистов страны в области судебной медицины, крупным ученым и организатором судебно-медицинской науки и экспертной практики. В преддверии XI Международного конгресса «Актуальные вопросы судебной медицины и экспертной практики – 2024», который в 11-й раз собирается на площадке МОНИКИ – авторитетного научного и клинического медицинского учреждения в РФ под эгидой Министерства здравоохранения Московской области, Ассоциации СМЭ и при участии ведущих медицинских вузов Москвы, мы вспоминаем научно-практический и педагогический путь Владимира Александровича.

В 1978 г. Владимир Александрович окончил лечебный факультет Алтайского государственного медицинского института. В студенческие годы он увлекся судебной медициной, вдохновленный лекциями своего будущего учителя, профессора В. Н. Крюкова, которую полюбил и на всю жизнь избрал своей профессией.

Трудовая деятельность В. А. Клевно началась в 1980 г. в должности ассистента, с 1986 г. – доцента, с 1992 г. – профессора кафедры судебной медицины Алтайского государственного медицинского университета. Преподавательскую деятельность на кафедре Владимир Александрович совмещал с работой в качестве судмедэксперта краевого Бюро СМЭ. Профессиональное образование Владимир Александрович получил в 1978–1980 гг. в клинической ординатуре на кафедре судебной медицины АГМИ.

В 1981 г. В. А. Клевно успешно защитил кандидатскую диссертацию «Экспертные критерии вида и последовательности повреждений грудной клетки тупыми предметами», выполненную под руководством профессора В. Н. Крюкова. В 1992 году защитил докторскую диссертацию «Комплексная судебно-медицин-



Студент 5-го курса лечебного факультета, заместитель секретаря комитета ВЛКСМ АГМИ, комиссар вузовского и зонального отрядов Владимир Клевно в вагоне поезда Барнаул — Камень-на-Оби. 1977 г.

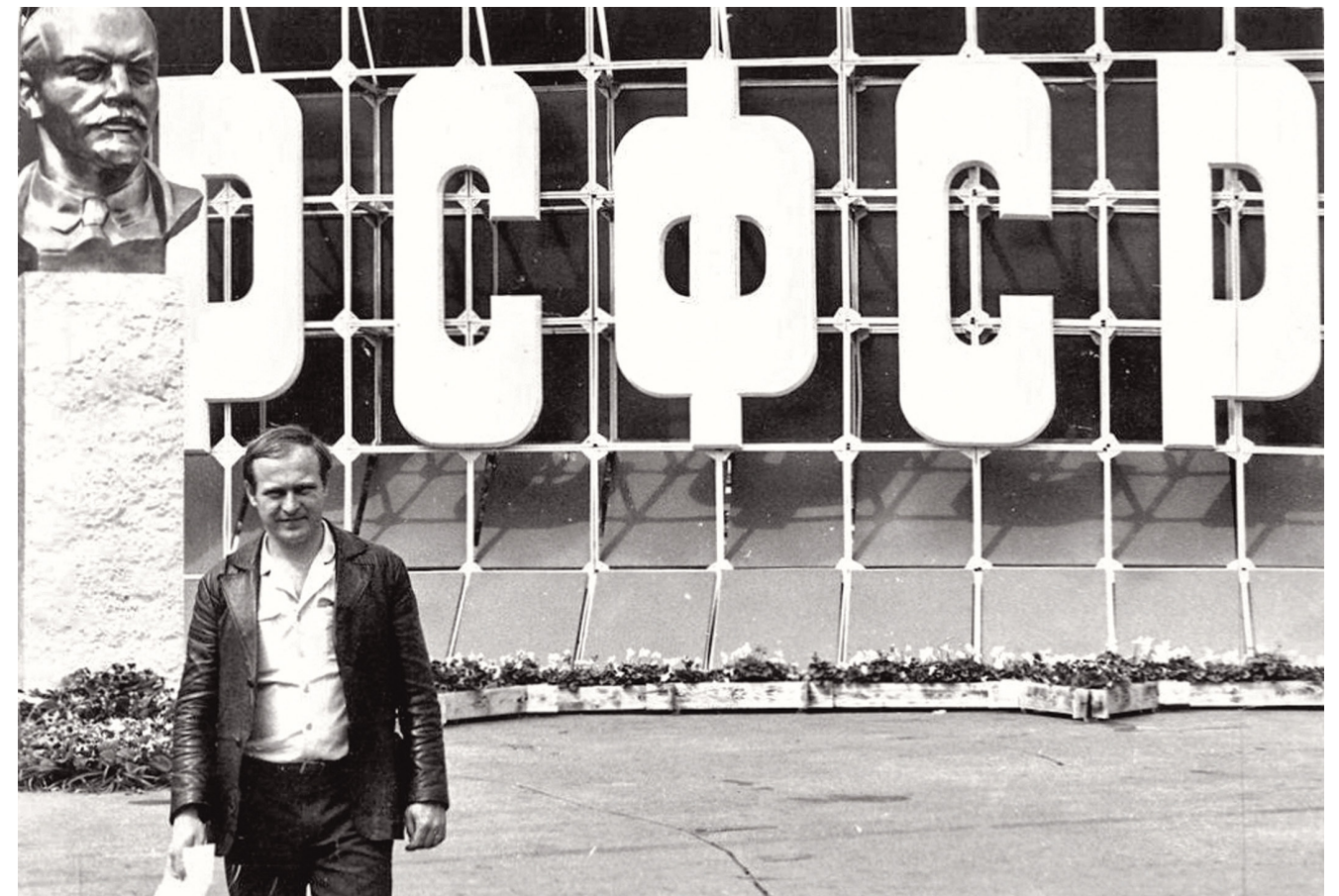

«Я родом из РСФСР». 1987 г.





Заседание парткома Алтайского государственного медицинского университета имени Ленинского комсомола. Барнаул, 1987 г.



Профессор В. Н. Крюков с учениками-профессорами (слева направо): И. В. Буромский, В. А. Клевно, Е. М. Кильдюшов

ская оценка множественных переломов грудной клетки при травме тупыми предметами». Его кандидатская диссертация отмечена дипломом профессионального общества страны как лучшая научно-исследовательская работа года, а докторская признана ВАК Минобрнауки России лучшей работой среди медико-биологических и фармацевтических работ 1992 года.

По диссертационным исследованиям была издана монография, посвященная комплексной судебно-медицинской оценке множественных переломов грудной клетки при травме тупыми предметами. В ней рассмотрены вопросы диагностики механизмов, последовательности, прижизненности и давности образования переломов ребер. Представлено состояние изучаемой автором проблемы. Дано определение основных терминов и понятий.

23 октября 1993 г. распоряжением Правительства РФ № 1884-р была образована Правительственная комиссия по изучению вопросов, связанных с исследованием и перезахоронением останков российского императора Николая II и членов его семьи. Председателем комиссии был назначен вице-премьер Правительства РФ Юрий Яров, а комплексом судебно-медицинских экспертиз руководил Владислав Олегович Плаксин, главный судебно-медицинский эксперт, начальник Бюро главной судебно-медицинской экспертизы Минздрава РФ. В. А. Клевно входил в состав экспертной группы по исследованию костных останков императора Николая II.



Делегаты VI Всероссийского съезда судебных медиков в рабочем кабинете Николая II (слева направо): д.м.н. В. А. Толмачев, д.м.н. О. М. Зороастров, доцент Б. М. Лисянский, С. В. Гуртовая, д.м.н. С. С. Абрамов, профессора В. А. Клевно, П. Л. Иванов, В. Л. Попов, М. В. Василевский. Тольбольск, 2005 г. Большинство из них в прошлом были членами экспертной комиссии по исследованию костных останков Н. А. Романова, членов его семьи и ближайшего окружения



Всероссийское совещание главных судебно-медицинских экспертов органов управления здравоохранением субъектов Российской Федерации и заведующих кафедрами и курсами судебной медицины «Организация работ и производства судебно-медицинских экспертиз при природных и техногенных катастрофах и террористических актах, повлекших массовую гибель и ранения людей». Ростов-на-Дону, 29 марта – 1 апреля 2005 г.



Всероссийское совещание главных судебно-медицинских экспертов. Ростов-на-Дону, 29 марта – 1 апреля 2005 г.

С 2003 года Владимир Клевно трудился заместителем директора РЦСМЭ по научной работе, а с 2004 г. – директором. Начав с оценки состояния судебно-медицинской экспертизы в Российской Федерации и ее готовности к действиям в условиях чрезвычайных ситуаций, он осуществил работу над совершенствованием нормативной базы производства судебно-медицинских экспертиз. Сформулировал задачу проведения мероприятий по идентификации большого количества неустановленных лиц, совместно с профессором П. Л. Ивановым переоснастил передовым оборудованием лабораторные отделения центра – ключевая роль в решении задачи по идентификации тел отводилась методам молекулярно-генетического анализа (типирования ДНК).

Следующей, столь же масштабной проблемой, требующей приложения сил, была разработка регламентов для проведения экспертиз по делам о причинении вреда здоровью в ходе оказания медицинской помощи. В итоге согласований 17 августа 2007 года вышло Постановление Правительства РФ № 522 об утверждении Правил определения степени тяжести вреда, причиненного здоровью человека. Впервые Федеральным законом была закреплена норма, определяющая порядок организации и производства судебно-медицинской и судебно-психиатрической экспертиз, а также норма, обязывающая Правительство Российской Федерации установить порядок определения степени тяжести вреда, причиненного здоровью человека. На ведомственном уровне впервые были утверждены Медицинские критерии определения степени тяжести вреда, причиненного здоровью человека. Новые критерии наиболее полно характеризовали квалифицирующие признаки – впервые была составлена таблица процентов стойкой утраты общей



VI Всероссийский съезд судебных медиков «Перспективы развития и совершенствования судебно-медицинской науки и практики». Тюмень, 7–9 сентября 2005 г.



Совещание рабочей группы по подготовке проекта приказа Министерства здравоохранения и социального развития Российской Федерации «О мерах по совершенствованию судебно-медицинской экспертизы». Екатеринбург, 15–16 декабря 2005 г.

трудоспособности в результате различных травм, отравлений и других последствий воздействия внешних причин.

На пути совершенствования судебно-экспертной деятельности профессор В. А. Клевно был инициатором и организатором масштабных профессиональных форумов. К их числу относится, в частности, Всероссийское совещание главных судебно-медицинских экспертов органов управления здравоохранением субъектов РФ и заведующих кафедрами и курсами судебной медицины «Организация работ и производства судебно-медицинских экспертиз при природных и техногенных катастрофах и террористических актах, повлекших массовую гибель и ранения людей» (Ростов-на-Дону, 29 марта – 1 апреля 2005 г.), в котором он принял участие как и. о. директора РЦСМЭ.

Совещание было проведено в соответствии с планом научно-практических мероприятий на 2005 год и приказом Министерства здравоохранения и социального развития Российской Федерации.

В основном докладе доктора медицинских наук, профессора В. А. Клевно была приведена информация о состоянии судебно-медицинской экспертизы в России, ее готовности к действиям в условиях чрезвычайных ситуаций, обозначены проблемы финансирования, укомплектования кадрами, профессиональной подготовки специалистов, материально-технического оснащения, нормативной базы бюро СМЭ.

Следующим масштабным форумом стал VI Всероссийский съезд судебных медиков «Перспективы развития и совершенствования судебно-медицинской науки и практики» (Тюмень, 7–9 сентября 2005 г.). Съезд проводился в соответствии с планом научно-практических мероприятий на 2005 год



С участниками итоговой научной конференции РЦСМЭ на ул. Садовой-Кудринской. Москва, 17–18 ноября 2005 г.

и приказом Министерства здравоохранения и социального развития РФ № 436 от 4 июля 2005 года.

Заслуживает упоминания итоговая научная конференция Российского центра судебно-медицинской экспертизы (Москва, 17–18 ноября 2005 г.).

Наряду с научными сотрудниками РЦСМЭ активное участие в конференции приняли судебные медики из других учреждений. На конференции были заслушаны и продемонстрированы стендовые доклады, посвященные результатам научных исследований, которые были выполнены в РЦСМЭ в соответствии с отраслевой научно-исследовательской программой 2001–2005 гг., утвержденной Минздравом РФ. В течение указанного периода в РЦСМЭ были проведены научные исследования по актуальным вопросам судебной медицины, имеющим важное значение для дальнейшего совершенствования судебно-медицинской практики. В первую очередь к ним относятся научные работы по судебно-медицинской идентификации личности молекулярно-генетическими, медико-криминалистическими и иммунологическими методами исследования, морфологическому и судебно-химическому установлению интоксикаций наркотиками, алкоголем и лекарственными веществами.

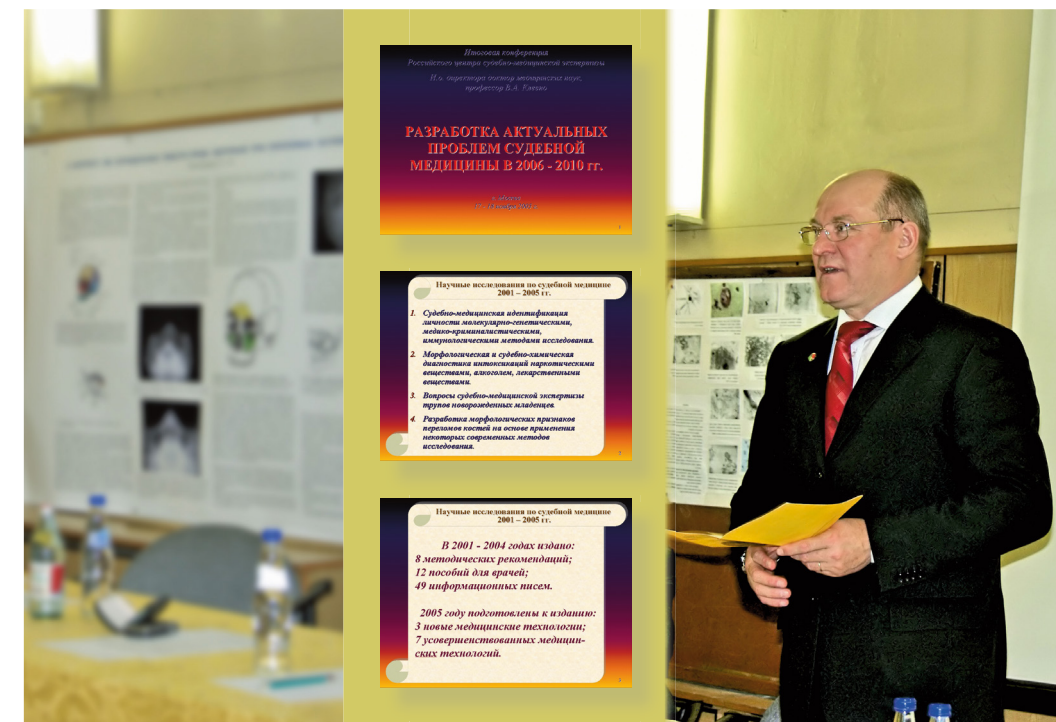

В докладе и. о. директора РЦСМЭ профессора В. А. Клевно «Современные проблемы судебной медицины, подлежащие разработке в 2006–2010 гг.» были подведены итоги научно-исследовательской деятельности Центра в истекшем пятилетии, отмечена оперативность внедрения в практику результатов научных работ, подчеркнута их значение в дальнейшем совершенствовании экспертной практики.

При участии В. А. Клевно состоялась I Межрегиональная научно-практическая конференция Ассоциации учреждений судебно-медицинской экспертизы ЮФО: Учредительная конференция Ассоциации судебно-медицинских экспертов ЮФО и совещание начальников бюро СМЭ и заведующих кафедрами судебной медицины ЮФО «Оценка качества работы экспертного учреждения по результатам повторных экспертиз» (Анапа, 25–27 апреля 2006 г.).

В. А. Клевно выступил на конференции с докладом «Роль межрегиональных ассоциаций судебных медиков в дальнейшем развитии и совершенствовании судебно-медицинской экспертной деятельности в Российской Федерации».

Впоследствии подобные форумы дали старт ежегодным конференциям РЦСМЭ с участием региональных руководителей, учёных, судебных экспертов из других ведомств. Подготовка и проведение столь масштабных мероприятий требовали регулярной и действенной консолидации усилий многих людей, что служит еще одним подтверждением организаторского таланта Владимира Александровича Клевно.

По мнению В. А. Клевно, судебно-медицинская экспертиза – это мультидисциплинарная наука, которая для решения поставленных перед ней задач широко использует опыт других специальностей. Запросы правоохранительных органов и практического здравоохранения, развитие смежных теоретических и клинических дисциплин, применение новых методик и инновационных технологий в судебно-медицинской науке и практике выводит её за рамки узкоотраслевого опыта, расширяя горизонты научно-практического, инновационного поиска.

За плечами В. А. Клевно богатейший опыт организации экспертной работы во время террористических актов, в зонах межнациональных конфликтов, ЧС и техногенных катастроф с многочисленными человеческими жертвами. Под его непосредственным руководством работала бригада судебно-медицинских экспертов Минздравсоцразвития России по производству судебно-медицинских экспертиз погибших и пострадавших в результате террористических актов в городе Беслане (РСО-Алания, 2004 г.) и в аэропорту «Домодедово» (2011 г.), зоне грузино-югоосетинского конфликта (Южная Осетия, 2008 г.), а также при ликвидации последствий авиакатастроф в Иркутске (2006 г.), под Донецком (2006 г.), в Перми (2008 г.), в Раменском районе Московской области (2018 г.), крупных ДТП с многочисленными человеческими жертвами российских граждан в Израиле (2008 г.), Египте (2008 г.), Вьетнаме (2009 г.), а также Российской Федерации: Петушки Владимирской области (2009 г.), Подольск Московской области (2013 г.). Осуществлено два международных проекта: совместно с израильскими коллегами проведена идентификация 8 российских граждан, погибших при взрыве отеля в г. Таба (Египет); по линии Интерпола неоднократно выезжал в Таиланд (о. Пхукет) для работы в международном центре идентификации жертв цунами (TTVIC, Thai Tsunami Victim Identification Center) с целью идентификации безвестно пропавших российских граждан во время цунами 26 декабря 2004 года. Так в сентябре 2004 года В. А. Клевно руководил бригадой экспертов Минздравсоцразвития России по производству судебно-медицинских экспертиз погибших и пострадавших в результате террористического акта в Беслане. Опыт работы в Беслане позволил сделать вывод, что в чрезвычайных ситуациях с многочисленными человеческими жертвами необходим один координатор всей экспертной работы. Он должен иметь все соответствующие полномочия. Должен быть и единый информационный центр, через который осуществляется связь со всеми структурами, которым необходимо обеспечить доступ к достоверным сведениям о погибших и пострадавших. Отсутствие единоначалия приводит к беспорядку и влечет за собой ошибки в последовательности выполнения поставленных задач и нерациональному использованию драгоценного времени. После этих событий, в ноябре 2004 года Владимир Александрович был назначен исполняющим обязанности директора ГУ «РЦСМЭ Минздрава РФ». Для него это означало обязательное личное участие в проведении или руководстве производством наиболее сложных и ответственных судебно-медицинских экспертиз, в том числе по умышленным убийствам, делам, связанным с привлечением к уголовной ответственности медицинских работников, и медико-криминалистическую идентификацию неопознанных тел погибших в случаях ЧС с многочисленными человеческими жертвами.



В Центре идентификации жертв цунами (TTVIC, Thai Tsunami Victim Identification) с тайскими коллегами. Профессора В.А. Клевно и П.Л. Иванов



На месте авиакатастрофы Airbus A310 авиакомпании «Сибирь» (S7) в Иркутске 9 июля 2006 года с д.м.н. С.С. Абрамовым и начальником Бюро СМЭ Иркутской области С.Н. Проксуриним

сти директора ГУ «РЦСМЭ Минздрава РФ». Для него это означало обязательное личное участие в проведении или руководстве производством наиболее сложных и ответственных судебно-медицинских экспертиз, в том числе по умышленным убийствам, делам, связанным с привлечением к уголовной ответственности медицинских работников, и медико-криминалистическую идентификацию неопознанных тел погибших в случаях ЧС с многочисленными человеческими жертвами.

В декабре 2004 года совместно с Павлом Леонидовичем Ивановым по просьбе Владимира Петровича Лукина были приглашены для участия в организации лаборатории по идентификации эксгумированных тел погибших гражданских лиц.



Бригада быстрого реагирования БСМЭ Ростовской области во главе с заместителем начальника А.Е. Пановым (крайний слева). В центре — первый заместитель Генерального прокурора Российской Федерации — руководитель Следственного комитета при Прокуратуре Российской Федерации А.И. Бастрыкин и руководитель рабочей группы, Главный судебно-медицинский эксперт Минздравсоцразвития России, директор Российского центра судебно-медицинской экспертизы В.А. Клевно. Цхинвал, Южная Осетия. 2008 г.

При активном участии Владимира Александровича разработаны два федеральных закона: «О государственной геномной регистрации в Российской Федерации» и «О внесении изменений в статью 52 Основ законодательства Российской Федерации об охране здоровья граждан».

В развитие последнего было принято постановление Правительства Российской Федерации от 17.08.2007 № 522 «Об утверждении Правил определения степени тяжести вреда, причиненного здоровью человека» и приказ Минздравсоцразвития России от 24.04.2008 № 194н «Об утверждении Медицинских критериев определения степени тяжести вреда, причиненного здоровью человека», а также приказ Минздравсоцразвития России от 12.05.2010 № 346н «Об утверждении Порядка организации и производства судебно-медицинских экспертиз в государственных судебно-экспертных учреждениях Российской Федерации».

Тем самым судебно-медицинская экспертная служба в Российской Федерации получила все необходимые нормативные правовые документы, регулирующие порядок определения степени тяжести вреда, причиненного здоровью человека, что позволяет врачам — судебно-медицинским экспертам использовать единые, соответствующие действующему законодательству и современным научным достижениям Правила и Медицинские критерии для решения этого важного вопроса.

На ведомственном уровне были утверждены Медицинские критерии определения степени тяжести вреда, причиненного здоровью человека. Новые критерии наиболее полно характеризовали квалифицирующие признаки — впервые была составлена таблица процентов стойкой утраты общей трудоспособности в результате различных травм, отравлений и других последствий воздействия внешних причин.



Доклад на коллегии начальника ГБУЗ МО «Бюро СМЭ», главного судебно-медицинского эксперта Минздрава Московской области профессора В. А. Клевно. Москва. 5 июня 2015 г.

В период руководства Московским областным Бюро СМЭ была создана новая многоуровневая модель учреждения.



Открыты новые отделы, отделения и лаборатории, использующие в работе современные высокотехнологичные методы исследования. Считая, что важную роль в повышении качества производства экспертиз играет их научно-методическое обеспечение В. А. Клевно инициировал ежегодное информационно-аналитическое обобщение итогов работы Бюро СМЭ. Ежегодно издавались материалы, посвященные теоретическим, процессуальным, организационным и методическим основам судебно-медицинской экспертизы. В это число входят «Итоги судебно-экспертной деятельности Бюро судебно-медицинской экспертизы Московской области», «Сопоставление клинического и судебно-медицинского диагнозов», «Мониторинг острых отравлений химической этиологии», «Мониторинг дефектов оказания медицинской помощи».

Все это позволило реализовывать программы непрерывного медицинского образования, готовить кадры высшей квалификации – докторов и кандидатов наук, проводить ежегодный международный конгресс и участвовать в других международных проектах и конференциях.

Крупной вехой в истории российской судебной медицины стало 100-летие государственного бюджетного учреждения здравоохранения Московской области «Бюро судебно-медицинской экспертизы», основанного, согласно актуальным историко-архивным данным, 22 ноября 1918 года. Для эффективного содействия органам здравоохранения и подведомственным им учреждениям Московской области в улучшении качества оказания медицинской помощи в Бюро создана рабо-

чая группа специалистов по анализу случаев смерти в стационарах медицинских организаций Подмосквья.

По результатам мониторинга целевых показателей смертности, определенных майскими Указами Президента России, Ассоциацией СМЭ и ГБУЗ МО «Бюро СМЭ» были проведены 2 научно-практических конференции: «Сопоставление заключительного клинического и судебно-медицинского / патологоанатомического диагнозов – ключ к повышению качества оказания медицинской помощи и снижению показателей смертности в рамках реализации майских Указов Президента России» (Москва, 20.06.2018); «Достижение целевых показателей снижения смертности в рамках реализации майских Указов Президента России» (Москва, 17.10.2018). Центральной темой научно-практических конференций стал анализ смертности по отдельным причинам и пути ее снижения в Московской области.

Многолетний анализ сопоставления клинического и судебно-медицинского диагнозов, предложения по улучшению качества оказания медицинской помощи определенным образом повлияли на проведение Министерством здравоохранения Московской области административной реформы по созданию 8 Управлений координации деятельности медицинских и фармацевтических организаций.

Ежегодный бюллетень анализа дефектов оказания медицинской помощи, проведенный по материалам судебно-медицинских экспертиз с решением вопросов о правильности оказания медицинской помощи в государственном бюджетном учреждении здравоохранения Московской области «Бюро судебно-медицинской экспертизы» включает данные статистического наблюдения за учетом дефектов оказания медицинской помощи, примеры анализа дефектов оказания медицинской помощи по профилям клинических специальностей, в том числе по профилям «хирургия», «инфекционные болезни», «фтизиатрия», выводы, практические рекомендации и предложения.

Данные за отчетный период сопоставлены с данными предшествующих периодов, что позволяло наблюдать динамику анализируемых показателей, тенденции и тренды в выявлении дефектов оказания медицинской помощи по профилю клинических специальностей, по медицинским организациям различных форм собственности, расположенных в одноименных муниципальных образованиях Московской области, за последние десять лет.

Крупнейшее в России государственное судебно-экспертное учреждение ГБУЗ МО «Бюро СМЭ» является достойным продолжателем многовековой истории отечественной судебной медицины, наследует и развивает ее лучшие традиции, приумножает богатейший опыт выдающихся российских и советских судебных медиков. Залогом выдающихся результатов деятельности Бюро являются самые современные знания, богатый опыт, преданность делу, и самоотдача в работе его сотрудников в каждом структурном подразделении. Итоги работы позволяют Бюро судебно-медицинской экспертизы Московской области смотреть в будущее с уверенностью и достойно продолжать летопись успехов и достижений, начатую столетие назад.



Благодарность коллективу ГБУЗ МО «Бюро СМЭ» от губернатора Московской области Андрея Воробьева за значительный вклад в развитие здравоохранения Московской области и в связи со 100-летием. 2018 г.



Заведующие танатологическими отделами, слева направо: В. И. Катиц, зав. 8 отделом; М. А. Кислов, зав. 1 отделом; С. А. Жулин, зав. 4 отделом; М. А. Сорокин, зав. 7 отделом; А. В. Максимов, зам. начальника по оргметодработе; В. А. Клевно, начальник Бюро; В. А. Зазулин, зам. начальника по экспертной работе; В. В. Фролов, зав. 6 отделом; А. А. Бодров, зав. 5 отделом; Г. С. Тархнишвили, зав. 2 отделом; И. М. Карлин, зав. 3 отделом. 2017 г.



Слева направо: Н. А. Крупина, зав. судебно-химическим отделом; В. В. Рындин, зав. судебно-биологическим отделом; О. Г. Заторкина, зав. межрайонным судебно-химическим отделом; И. А. Фролова, зав. межрайонным судебно-гистологическим отделом; Н. А. Романько, зав. отделом экспертизы вещественных доказательств; А. А. Долгов, зав. медико-криминалистическим отделом; Э. В. Буланова, зав. судебно-гистологическим отделом. 2018 г.



Врачи – судебно-медицинские эксперты дежурно-консультационного отдела (слева направо): М. А. Кислов, Н. В. Тарасова, И. М. Карлин, Е. В. Мягких, А. А. Бодров, В. А. Зазулин, А. А. Мезенцев, И. В. Сидорович, Р. В. Кононов, Е. Н. Григорьева, Ю. Д. Владимирова. 2018 г.



Судебно-биохимическое отделение (слева направо): Н. В. Борисенкова, санитар; В. А. Павлюшина, зав. отделением; Т. В. Косарева, мед. лаб. техник; Т. М. Дургалян, врач – судебно-медицинский эксперт; А. М. Сулейманова, мед. лаб. техник; Л. М. Сулейманова, мед. лаб. техник. 2018 г.



Слева направо, сидят: Д. Г. Горелкин, врач — судебно-медицинский эксперт; Н. А. Романько, зав. отделом экспертизы вещественных доказательств; А. А. Долгов, зав. медико-криминалистическим отделом; Г. В. Золотенкова, врач — судебно-медицинский эксперт; стоят: В. В. Масленников, мед. лаб. техник; Ю. Б. Безпальный, зав. спектральной лабораторией; Н. К. Куни, мед. лаб. техник; А. В. Фейгин, врач — судебно-медицинский эксперт; О. Н. Картаева, фельдшер-лаборант; Е. Н. Титаренко, врач — судебно-медицинский эксперт; Э. Х. Мусин, врач — судебно-медицинский эксперт, к.м.н.; А. А. Шкатов, мед. лаб. техник. 2018 г.



Слева направо: Е. В. Мягих, врач — судебно-медицинский эксперт; Н. В. Тарасова, врач — судебно-медицинский эксперт, к.м.н.; Е. Н. Григорьева, зав. отделом, к.м.н.; Е. В. Парфенцева, медсестра. 2018 г. →



Слева направо: Н. В. Иванова, зав. Видновским СХО; Г. В. Майорова, зав. Подольским СХО; В. И. Морозова, зав. Ногинским СХО; И. О. Ростова, зав. Балашихинским СХО; С. В. Попова, зав. Протвинским СХО; О. Н. Теплова, зав. Щелковским СХО; Л. Ю. Большакова, зав. Мытищинским СХО; О. Г. Заторкина, зав. МРСХО; С. Г. Немченко, зав. Химкинским СХО; Е. В. Синчинова, зав. Орехово-Зуевским СХО; О. В. Болговская, зав. Каширским СХО; О. Е. Дорофеева, зав. Электростальским СХО; Н. А. Гордеева, зав. Дедовским СХО. 2018 г.

Слева направо, сидят: О. В. Скрипченко, В. Г. Унчикова, М. В. Ковальская, А. П. Солошенко, С. И. Реброва, Р. Р. Краснова, Н. А. Крупина, О. Г. Заторкина, З. Н. Артамонова, М. Н. Конькова, Г. В. Захарова, И. Ю. Жичкина; стоят: Т. Н. Орлова, Н. А. Тормышова, Е. А. Пакскина, И. А. Кухта, Т. В. Кулькова, А. С. Хетагурова, А. Р. Кособокова, О. А. Кудрявцева, Л. А. Степанова, Р. Н. Пашовкина, Н. А. Клокова, Г. М. Путиева, Т. М. Харченко, В. П. Варкулевич, Н. С. Желонкина, Ю. В. Дельнова, А. П. Егоров, Е. Р. Иванова, Н. Е. Павлова, Л. А. Веснина, Л. В. Корень, Е. Н. Потапова, С. В. Теплова, Н. А. Михалева, Н. В. Шелпакова, Е. А. Варкулевич, И. А. Лобанцова. 2018 г.



В. А. Клевно с заместителями и руководителями структурных административных подразделений. 2018 г.



Слева направо: О. В. Карлина, зав. Каширским СГО; М. А. Селифанова, зав. Сергиево-Посадским СГО; Т. В. Гудкова, зав. Одинцовским СГО; М. В. Колотова, врач — судебно-медицинский эксперт; Ю. С. Докучина, зав. Лосино-Петровским СГО; Р. Р. Сеитова, зав. Ногинским СГО; И. А. Фролова, зав. отделом; К. А. Александрова, зав. Щелковским СГО; Е. И. Тырнова, зав. Люберецким СГО; А. В. Нечаева, зав. Видновским СГО; Л. Н. Мурашова, зав. Химкинским СГО. 2018 г.

Слева направо: Е. В. Гальцова; К. О. Самсонова; М. В. Куйкина; Н. Н. Иванова; Е. П. Лебедева; В. В. Рындин, зав. СБО; Е. Н. Мамаенко; Т. А. Смагина, зав. молекулярно-генетической лабораторией; Т. В. Жаркова; В. В. Глоба; О. В. Гурьева; Ю. М. Кирилова; Е. В. Шулькова. 2018 г.





Главный редактор В. А. Клевно вручает диплом «За лучший ежегодный доклад» О. В. Веселкиной и Ю. В. Сидорович, ответственным за выпуск издания «Мониторинг дефектов оказания медицинской помощи по материалам Бюро судебно-медицинской экспертизы Московской области в 2017 году». 2018 г.

Заслуженный врач России Н. А. Зыкова с учениками О. В. Веселкиной и А. В. Нечаевым. 2010 г.



Сотрудники отдела сложных экспертиз ГБУЗ МО «Бюро СМЭ». 2017 г.



Коллектив отдела сложных экспертиз ГБУЗ МО «Бюро СМЭ». Слева направо, 1-й ряд: Л. А. Аверина, мед. регистратор; А. А. Кудрявцева, ст. медсестра; Ю. В. Сидорович, врач – судебно-медицинский эксперт; А. С. Турейская, мед. регистратор; В. А. Дзгоева, врач – судебно-медицинский эксперт; М. Я. Атемасова, мед. лаб. техник; 2-й ряд: И. А. Суворова, мед. регистратор; А. Ю. Сергеева, мед. лаб. техник; С. С. Плис, врач – судебно-медицинский эксперт; О. В. Веселкина, зав. отделом; Р. В. Кононов, врач – судебно-медицинский эксперт; И. Е. Чечулина, врач – судебно-медицинский эксперт; А. Ю. Сорокин, врач – судебно-медицинский эксперт; 3-й ряд: А. А. Тимофеева, мед. регистратор; С. В. Хохлова, врач – судебно-медицинский эксперт; А. А. Мезенцев, врач – судебно-медицинский эксперт; Л. А. Смыслова, санитар; Ю. Д. Владимиров, врач – судебно-медицинский эксперт. 2018 г.

Выступление профессора С. В. Ерофеева перед участниками круглого стола «Профессиональные правонарушения медицинских работников». 2017 г.





С.Н. Куликов, Э. Эдвин, П.Л. Иванов на международной научно-практической конференции «Актуальные вопросы судебной медицины и экспертной практики – 2015»



В.А. Клевно вручает врачу – судебно-медицинскому эксперту отдела сложных экспертиз Н.А. Зыковой благодарность «За многолетний добросовестный, безупречный труд, большой личный вклад, внесенный в улучшение организации охраны здоровья населения Московской области и в связи с многолетним стажем работы в ГБУЗ МО «Бюро СМЭ». 2017 г.



Вручение Н.А. Зыковой удостоверения и знака «Заслуженный врач РФ» губернатором Московской области А.Ю. Воробьевым. 2013 г.



Участники стройотрядовского движения 1960–1980-х годов: заслуженный мелиоратор РСФСР А. В. Исаев и профессора О. В. Ромашин, Г. С. Михайлов, В. А. Клевно в малом зале Государственного Кремлевского дворца в день 50-летия ССО. Москва, 2009 г.



С докладом на рабочей группе по совершенствованию системы учета показателя смертности от сердечно-сосудистых заболеваний выступает главный кардиолог Министерства здравоохранения Московской области профессор Ю. М. Поздняков. ГБУЗ МО «Бюро СМЭ», Москва, 2013 г.



На съезде Национальной Медицинской Палаты с ее президентом Л. М. Рошалем. 2015 г.



Заведующая СХО ГБУЗ МО «Бюро СМЭ» Н. А. Крупина показывает министру Н. В. Суслоновой химико-токсикологический отдел. 2014 г.

Перед началом коллегии с главой администрации Домодедовского городского округа Д. И. Городецким и руководителем ГСУ СКР по Московской области А. Г. Марковым. 2015 г.



Диплом за 2-е место ГБУЗ МО «Бюро СМЭ» в смотре-конкурсе «Лучший коллективный договор учреждения здравоохранения в 2013 году» вручает председатель МООП РЗ РФ А. И. Домников. 2016 г.



В день государственной итоговой аттестации ординаторов кафедры судебной медицины ФУВ МОНИКИ (первый ряд, слева направо): Н. А. Романько, Е. Х. Баринов, В. А. Клевно, О. В. Лысенко; (второй ряд): А. В. Плетенкина, Е. В. Жежель, Д. А. Мальцева, Е. А. Демидова, А. В. Плигин, Е. А. Дмитриева, М. А. Трофимова, Т. Р. Набиев, С. Э. Дуброва. 2021 г.

Помимо административно-хозяйственной и судебно-экспертной деятельности, В. А. Клевно активно занимался научно-педагогической деятельностью. В 2015 году по его инициативе на факультете усовершенствования врачей ГБУЗ МО МОНИКИ им. М. Ф. Владимирского по решению Коллегии Министерства здравоохранения Московской области и Ученого совета МОНИКИ под руководством профессора В. А. Клевно была создана кафедра судебной медицины, клинической базой которой является ГБУЗ МО «Бюро СМЭ» и ГБУЗ МО МОНИКИ.

Профессор В. А. Клевно являлся инициатором создания профессиональной некоммерческой общественной организации «Ассоциация судебно-медицинских экспертов», которая успешно функционирует с 2014 года. На базе Ассоциации было апробировано применение модели НМО. Первое мероприятие, которое было аккредитовано Координационным советом по развитию НМО при Минздраве РФ, состоялось в 2014 г. в формате научно-практической конференции. Далее этот формат стал ежегодным. Ассоциация учредила научно-практический журнал «Судебная медицина». Ассоциация судебно-медицинских экспертов входит в состав Национальной Медицинской Палаты, что позволяет участвовать в разработке и обсуждении различных нормативных правовых документов.

Ассоциация под руководством В. А. Клевно выступила организацией-разработчиком 3 профессиональных стандартов «Врач – судебно-медицинский эксперт», «Специалист по судебно-медицинской экспертизе со средним медицинским образованием».

На этапе разработки: «Специалист по судебно-медицинской экспертизе с высшим неметодическим образованием, судебный эксперт (эксперт-биохимик, эксперт-генетик, эксперт-химик)».



Рассказать о том, что происходило в судебно-экспертной практике под руководством профессора В. А. Клевно на протяжении последних десятилетий в одном материале не представляется возможным, но можно точно утверждать, что вклад Владимира Александровича в совершенствование судебно-медицинской экспертной деятельности трудно переоценить. Наиболее полно хронология жизненного пути В. А. Клевно отражена в издании «Владимир Клевно. Судьба моя – Судебка», а его научное наследие зафиксировано в отечественных и международных реферативных базах.

Светлая память о Владимире Александровиче Клевно навсегда останется в сердцах его коллег, друзей и близких.

Целью международного конгресса, посвященного памяти выдающего организатора, практика, педагога В. А. Клевно, является расширение и актуализация знаний специалистов в области судебно-медицинской экспертизы в отношении живых лиц, трупов, вещественных доказательств и материалов дела, а также внедрение новых технологий в экспертную практику.

XI Конгресс продолжает славные традиции, заложенные энергичным и талантливым ученым!



Профессиональная некоммерческая организация Ассоциация судебно-медицинских экспертов (далее – Ассоциация СМЭ) была создана 26 мая 2014 года. Юридическим основанием для ее образования послужила ст. 76 Федерального закона от 21.11.2011 № 323-ФЗ «Об основах охраны здоровья граждан в Российской Федерации», предусматривающая возможность создания профессиональных некоммерческих организаций медицинскими работниками.

ГБУЗ МО «Бюро СМЭ» стало инициатором и одним из учредителей Ассоциации СМЭ, которую в статусе президента возглавил доктор медицинских наук, профессор В. А. Клевно.

Ассоциация СМЭ создана для реализации многоплановых отраслевых задач, в том числе для:

- объединения и координации деятельности судебно-медицинских экспертов;
- развития судебно-экспертной деятельности;
- осуществления единого научно-методического подхода к производству судебно-медицинских экспертиз;
- защиты прав судебно-медицинских экспертов;
- оказания информационных, правовых и иных услуг членам Ассоциации;
- организации подготовки судебно-медицинских экспертов в установленном законодательством Российской Федерации порядке;
- участия в разработке норм и правил в сфере охраны здоровья;
- участия в сертификации и аттестации судебно-медицинских экспертов для получения ими квалификационных категорий;
- укрепления и развития профессиональных связей между специалистами, занятыми в области судебно-экспертной деятельности.

ПРЕДМЕТ ДЕЯТЕЛЬНОСТИ:

- укрепление и развитие профессиональных связей между специалистами в области судебно-медицинской экспертизы;
- внедрение в практику передового опыта, новых медицинских технологий, новейших достижений мировой науки и техники;

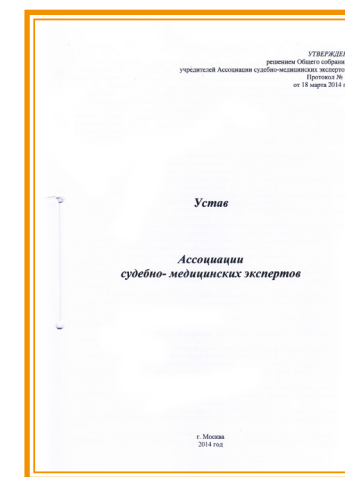

- содействие научным исследованиям, научной разработке вопросов теории и практики судебной медицины и смежных с ней разделов;
- защита прав врачей – судебно-медицинских экспертов;
- интеграция судебно-медицинских экспертов в процесс непрерывного медицинского образования врачей;
- взаимодействие с международными и национальными организациями, работающими в сфере судебно-экспертной деятельности;
- забота о повышении престижа редкой и очень ответственной профессии «врач – судебно-медицинский эксперт».

Следует подчеркнуть, что членство в Ассоциации открыто как для врачей – судебно-медицинских экспертов, так и для любых других специалистов государственных и негосударственных судебно-экспертных учреждений, а также частных экспертов и лиц, осуществляющих научные, образовательные и другие программы по специальности «Судебно-медицинская экспертиза». Достаточным основанием для принятия соискателя в члены Ассоциации СМЭ является принятие им Устава организации.

Одной из приоритетных задач организации является всесторонняя поддержка научной деятельности членов Ассоциации СМЭ, которая заключается в содействии научным исследованиям в области судебной медицины и смежных с ней разделов. В первую очередь это курирование научных исследований, выполняемых профильными специалистами в форме кандидатских и докторских диссертаций.

Авторитетной площадкой для публикаций результатов научных изысканий и значимых экспертных наблюдений стал научно-практический журнал «Судебная медицина». Издание, выпускаемое в электронной и печатной версиях с периодичностью четыре номера в год, было учреждено Ассоциацией СМЭ в 2015 году. В 2018 году решением Президиума ВАК журнал «Судебная медицина» включен в Перечень рецензируемых научных изданий, в которых должны быть опубликованы основные научные результаты диссертаций на соискание ученой степени кандидата наук, на соискание ученой степени доктора наук.

Ассоциация СМЭ предоставляет большие возможности членам своей организации для участия в системе непрерывного медицинского образования. В частности, Ассоциация осуществляет подготовку и проведение масштабных научно-практических конференций, а также аккредитацию учебных (образовательных)



Международная НПК «Актуальные проблемы современной судебной медицины и медицинского права» с участием специалистов из Российской Федерации, Республики Таджикистан и Республики Кыргызстан. Самарканд, Республика Узбекистан, 2023 г.

мероприятий – научно-практических конференций в Координационном совете по развитию непрерывного медицинского образования при Минздраве РФ.

Являясь членом Союза медицинского сообщества «Национальная Медицинская Палата», Ассоциация СМЭ неуклонно повышает уровень своей ответственности. О росте престижа организации свидетельствует приглашение ее к участию в обсуждении основополагающих документов Министерства здравоохранения Российской Федерации. Кроме того, Ассоциации СМЭ была поручена разработка профессиональных стандартов по специальности «Судебно-медицинская экспертиза».

За 10 лет работы Ассоциации СМЭ открыто более 60 региональных отделений и более 1700 человек вошли в ее состав.



УПРАВЛЯТЬ ПРАКТИЧЕСКИМ ЗНАНИЕМ — ЛУЧШИЙ СПОСОБ ДЕЙСТВОВАТЬ!

Под руководством В. А. Клевко ежегодно стартовал Международный конгресс «Актуальные вопросы судебной медицины и экспертной практики». В работе Конгрессов традиционно принимали участие ведущие ученые, заведующие кафедрами и руководители судебно-медицинских экспертных учреждений, судебно-медицинские эксперты и специалисты со средним медицинским образованием практически из всех субъектов Российской Федерации, а также специалисты из Аргентины, Португалии, Словакии, Турции, Швейцарии, Японии, Азербайджана, Армении, Белоруссии, Казахстана, Киргизии, Узбекистана и других стран. Опыт десяти лет продемонстрировал, что профессиональное сообщество не теряет интерес к расширению знаний специалистов. Тем более что актуальных тем в судебной медицине не становится меньше.

Залогом успеха нынешнего конгресса являются славные традиции проведения форума, проверенные на протяжении минувшего десятилетия. Уверены, всем его участникам будут интересны основные страницы его истории. В 2024 г. конгресс запланирован под эгидой таких организаций, как: ГБУЗ МО МОНИКИ им. М. Ф. Владимирского, ФГБУ «Российский центр судебно-медицинской экспертизы» Минздрава России, ФГАОУ ВО «Первый МГМУ им. И. М. Сеченова» Минздрава России (Сеченовский Университет), ФГБОУ ВО «РНИМУ им. Н. И. Пирогова» Минздрава России, ФГБОУ ВО «МГМСУ им. А. И. Евдокимова» Минздрава России, ФГБОУ ДПО РМАНПО Минздрава России, Союз медицинского сообщества «Национальная Медицинская Палата», Ассоциация судебно-медицинских экспертов, Международный Комитет Красного Креста, Российское общество патологоанатомов, Общество по организации здравоохранения и общественному здоровью, Межрегиональное танаторадиологическое общество, Институт судебной медицины и патологии, Приволжско-Уральское бюро судебно-медицинской экспертизы, профессиональный организатор конференций «СТО-конгресс».



Приветственное слово министра здравоохранения Московской области Н. В. Суслоновой к участникам итоговой конференции ГБУЗ МО «Бюро СМЭ». Москва, 2014 г.

Хронология

- **27–29 марта 2013 г.** впервые состоялась 3-дневная научно-практическая конференция «Актуальные вопросы медико-криминалистической экспертизы: современное состояние и перспективы развития», посвящённая 50-летию образования медико-криминалистического отдела Бюро СМЭ Московской области, с участием 225 человек из всех регионов Российской Федерации, а также из Украины, Эстонии, Литвы, Германии и Монголии.

К этому событию впервые была издана целая серия книг. Первая – сборник научных трудов «Актуальные вопросы медико-криминалистической экспертизы: современное состояние и перспективы развития», содержащий 157 статей. Вторая – ежегодник «Итоги судебно-экспертной деятельности Бюро СМЭ Московской области в 2012 г.», включающий в себя анализ данных отраслевой статистической отчётности. Третья – ежегодный бюллетень «Сопоставление клинического и судебно-медицинского диагнозов по материалам Бюро СМЭ». В нём статистика сопоставлялась с данными предшествующих периодов. Так, оценивались динамика и тенденции в разрезе заболеваний и причин смерти, дефектов оказания медицинской помощи по профилю клинических специальностей по районным судебно-медицинским подразделениям за 10 лет!

- **В 2014 г.** вторая конференция, несмотря на узкую повестку, собрала широкий, более 250 человек, круг участников. Это и представители Министерства здравоохранения, Прокуратуры, Главного управления Следственного комитета РФ по Московской области, Экспертно-криминалистического центра МВД России, Управления ФСКН России, Управления МЧС России региона, муниципалитетов, сотрудников региональных бюро СМЭ России, кафедр судебной медицины, а также гости из стран СНГ. К ежегодным изданиям добавился ещё ряд сборников.

- **В 2015 г.** в Москву прилетели 500 участников из России, Германии, Великобритании, Казахстана, Киргизии, Украины, Донецкой и Луганской народных республик, представившие более 100 докладов по разным аспектам этой области медицины. Впервые конференция судебных медиков была аккредитована как учебное мероприятие в координационном совете при Минздраве России.

- **В 2016 г.** конгресс был посвящён памяти профессора Виталия Крюкова. Целый пул ведущих специалистов из стран Евросоюза и других иностранных государств приехал в столицу России. В рамках конгресса впервые прошли симпозиум Восточно-Европейского союза судебных медиков Osteuropa – Verein Rechtsmedizin e.V. и форум средних медицинских работников. Среди почётных гостей конференции были дочери В. Крюкова – Алла и Светлана. Они выразили признательность организаторам и участникам форума за уважение и бережное отношение к наследию своего отца и за благодарную память о нём. С тех пор Крюковские чтения проводятся ежегодно в рамках международного конгресса.

- **В 2017 г.** форум был внесён в конгресс-календарь судебной медицины Gerichtsmedizinischer Kongresskalender (Австрия).

- **В 2018 г.** он завоевал огромное признание как в нашей стране, так и за рубежом. Участие в нём стало считаться престижным.

- **В 2019 г.** международный конгресс и научно-практическая школа выглядят ещё более многочисленными – для участия в их работе зарегистрировалось около 700 человек, включая 60 иностранных специалистов из 13 государств.

- **В 2020 г.** форум был отменён из-за пандемии.

- **В 2021 г.** он прошёл в дистанционном формате. Несмотря на это, проведено 3 пленарных и 6 секционных заседаний в форме симпозиумов, круглых столов, состоялись Школа молодых учёных и специалистов, V Крюковские чтения и форум средних медицинских работников, заслушано 84 доклада. Вне рамок конгресса состоялся VIII съезд Ассоциации судебно-медицинской экспертизы, а также прошло подписание меморандума между МОНИКИ им. М. Ф. Владимирского и Международным Комитетом Красного Креста о сотрудничестве в области гуманитарной судебной медицины.

- **В 2022 г.** МОНИКИ вновь собрал пул ведущих специалистов в области судебной медицины из разных стран, но по-прежнему в дистанционном формате. В обсуждении актуальных проблем судебной медицины и экспертной практики с российскими коллегами приняли участие специалисты из Аргентины, Португалии, Словакии, Таиланда, Турции, Швейцарии, Японии, Азербайджана, Армении, Белоруссии, Казахстана, Киргизии, Молдавии, Узбекистана, Туркменистана и других стран. «Мне выпала большая честь сегодня в Москве, в стенах родного МОНИКИ, открыть 9-й по счёту авторитетный научный форум по судебной медицине, который является самым крупным и представительным в России! Мы гордимся тем, что наш конгресс внесен в Европейский календарный план важных научных мероприятий по судебной медицине», – сказал президент Ассоциации судебно-медицинских экспертов, заведующий кафедрой судебной медицины МОНИКИ, д.м.н., профессор В. А. Клевно, открывая конгресс. В этом году научная программа была представлена наиболее перспективными направлениями экспертных исследований в области танатологии, судебной радиологии, гуманитарной судебной медицины, идентификации личности, орудия травмы и ядов, лабораторной диагностике патологических процессов, опытом экспертной и правоприменительной



Президиум Международных конгрессов «Актуальные вопросы судебной медицины и экспертной практики». 2013–2014 гг.



Президиум Международных конгрессов «Актуальные вопросы судебной медицины и экспертной практики». 2015–2016 гг.



Президиум Международных конгрессов «Актуальные вопросы судебной медицины и экспертной практики». 2017, 2019 гг.



Президиум конгресса «Актуальные вопросы судебной медицины и экспертной практики – 2018»



Валерия Вадимовна Шлемская, заместитель министра здравоохранения Московской области. 2018 г.



Андрей Алексеевич Голубев, председатель Комитета по вопросам охраны здоровья, труда и социальной политики Мособлдумы. 2018 г.



Анатолий Иванович Домников, председатель Московской областной организации профсоюза работников здравоохранения РФ. 2018 г.



Андрей Валентинович Ковалев, д.м.н., директор ФГБУ «РЦСМЭ» Минздрава России, главный внештатный специалист по судебно-медицинской экспертизе Министерства здравоохранения РФ. 2018 г.



Президиум конгресса «Актуальные вопросы судебной медицины и экспертной практики – 2019»

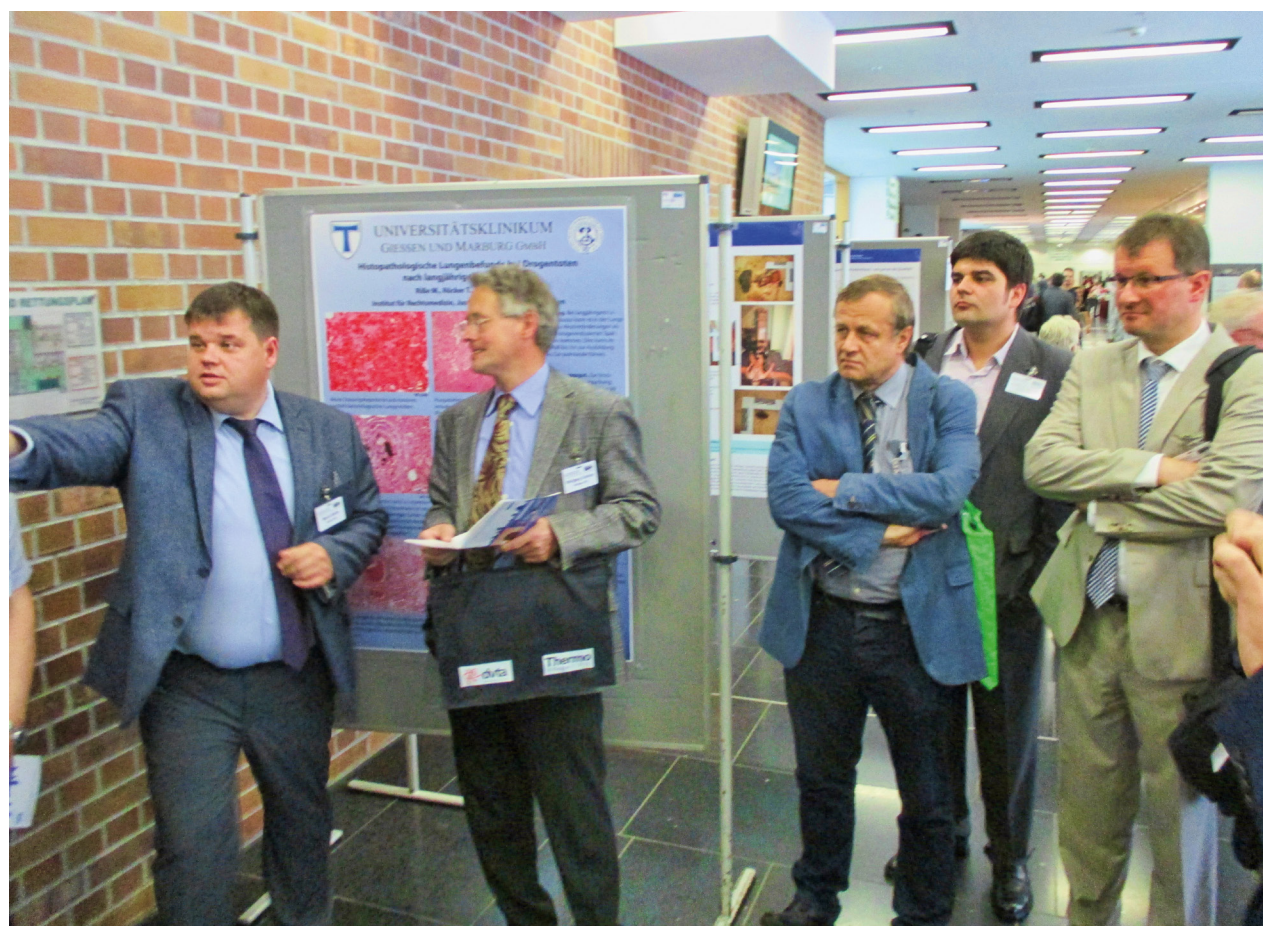

М. А. Кислов на ежегодном общем собрании совета немецкого общества судебных медиков (Deutsche Gesellschaft für Rechtsmedizin, DGRM). 2017 г.

практики при оценке дефектов оказания медицинской помощи и вреда, причинённого здоровью человека.

• В 2023 г. юбилейный форум проходил в смешанном формате (очно-дистанционном). Все желающие могли приехать в столицу. Юбилейный конгресс 2023 года по видеосвязи приветствовал и пожелал успехов президент Национальной медицинской палаты профессор Леонид Рошаль. Слова поддержки и значимости вклада судебных медиков в практическое здравоохранение адресовали участникам конгресса министр здравоохранения Московской области Алексей Сапунюк, советник губернатора Подмосковья Нина Сулонова, директор МОНИКИ им. М. Ф. Владимирского доктор медицинских наук Константин Соболев, заместитель директора по науке и международным связям МОНИКИ им. М. Ф. Владимирского доктор медицинских наук Екатерина Какорина. Руководитель отдела судебно-медицинских экспертиз Судебно-экспертного центра Следственного комитета РФ доктор медицинских наук Валерий Спиридонов подчеркнул важность повышения качества экспертиз. Он считает, что конгресс является важной площадкой для обсуждения с коллегами волнующих всех вопросов и высказал слова благодарности заведующему кафедрой патологической анатомии и судебной медицины факультета усовершенствования врачей МОНИКИ им. М. Ф. Владимирского, президенту Ассоциации СМЭ, доктору медицинских наук, профессору Владимиру Клевню как главному модератору форума. Председатель правления Общества по организации здравоохранения и общественного здоровья, директор Высшей школы управления здравоохранением Сеченовского университета, доктор медицинских наук Руслан Хальфин особо выделил неутомимость профессионального сообщества: «Как бы двусмысленно это ни звучало, но служба – живая». Судебные медики – неравнодушные люди, активные, стремящиеся внедрять новые методы, работающие рука об руку с клиницистами и организаторами, успевающие даже издать к отраслевому форуму новые книги по специальности (они были представлены в фойе). Кроме того, у входа в зал была развёрнута выставка российских поставщиков современного медицинского и судебно-экспертного оборудования, реактивов и расходных материалов, используемых при проведении всех видов экспертиз.

На первой пленарной сессии юбилейного конгресса 2023 г. (сопредседатели: В. Клевню, О. Зайратьянц, Е. Какорина), посвящённой правилам формулировки судебно-медицинского и патологоанатомического диагнозов, выбора и кодирования причин смерти по МКБ-10, выступила ректор Высшей школы организации и управления здравоохранением доктор медицинских наук Гузель Улумбекова. В своём сообщении она показала, какие результаты дали национальные проекты. Их эффект выражался не только в деньгах, но и в уменьшении уровня смертности. По экспертным оценкам, за 17 лет удалось сохранить 2 млн 200 тыс. жизней. Но в реальности картина более сложная, как это часто и бывает в жизни, а не на красивых отчётных презентациях.

Огромную роль в лечении заболеваний играет точная диагностика. Об этом говорил заведующий кафедрой патологической анатомии МГМСУ им. А. И. Евдокимова профессор Олег Зайратьянц. И нельзя допускать, чтобы вместо врачебного поиска происходила банальная подмена диагноза в угоду формальным правилам МКБ. Это противоречит и рекомендациям Минздрава. Тем более что 9, и 10, и 11 пересмотры не являются безупречными. Скорее, они больше подходят в качестве инструмента формализации, обработки данных. В основе всего должна лежать конкретная диагностика: лучевая, инструментальная, морфологическая, кли-



Плякин Владимир Анатольевич, к.м.н., советник президента Союза «Национальная Медицинская Палата». 2021 г.



Кильдюшов Евгений Михайлович, д.м.н., профессор, заведующий кафедрой судебной медицины ФGAOY BO PИИМУ им. Н. И. Пирогова Минздрава России. 2021 г.



Макаров Игорь Юрьевич, д.м.н., профессор, директор ФГБУ РЦСМЭ, ГВС по судебно-медицинской экспертизе Минздрава России. 2021 г.



Иванов Павел Леонидович, д.б.н., профессор, лауреат Государственной премии Российской Федерации, заместитель директора по высокотехнологичным исследованиям ФГБУ РЦСМЭ Минздрава России. 2021 г.



Париков Сергей Леонидович, д.м.н., доцент, врач – судебно-медицинский эксперт КГБУЗ КБСМЭ МЗ ХК, профессор кафедры судебной медицины ФУВ МОНИКИ им. М. Ф. Владимирского. 2021 г.



Ковалев Андрей Валентинович, д.м.н., профессор, заведующий кафедрой судебной медицины ФГБОУ ДПО РМАНПО Минздрава России. 2021 г.



Церемония подписания Меморандума о взаимопонимании между ГБУЗ МО МОНИКИ им. М. Ф. Владимирского и Международным Комитетом Красного Креста в Российской Федерации, Беларуси и Молдове. 2021 г.

ническая, какая угодно, но не бездумное согласование состояния с классификацией.

Современными подходами к использованию семейства международных классификаций поделился доктор медицинских наук С. Черкасов, много лет занимающийся проблемами международных классификаций болезней. Он поставил в своём выступлении вопрос: как отражает МКБ эффективность проведённого лечения и состояние здоровья пациента? Достаточно ли получаемых по этой системе сведений для принятия управленческих решений? Дело в том, что классификаций существует несколько. Например, создана международная классификация функциональных состояний. Но она в отечественной медицине не используется, применяется в системе социального обслуживания и оценки результатов реабилитации. Есть другая классификация – медицинских вмешательств. И понятно, что МКБ перед ними имеет определённые преимущества, но в то же время и недостатки. Сейчас осуществляется переход на МКБ-11. Внедряется более сложная и масштабная классификация. Однако проблемы, мешающие в полной мере использовать прежнюю версию, остались не решены...

Новая редакция – универсальный инструмент для органов управления здравоохранением всех стран мира. О перспективах перехода на МКБ-11 рассказала кандидат медицинских наук Ольга Миргородская. Её называют усовершенствованным инструментом для проверки достоверности статистических данных, методологического удобства и адекватной сопоставимости. Степень обновления МКБ-10 ограничивалась её структурой, что делало невозможным внедрение изменений, затрудняло взаимодействие с информационными системами. При этом происходило разрастание словарей и правил кодирования.



Участники Международного конгресса «Актуальные вопросы судебной медицины и экспертной практики – 2022»

Создана межведомственная рабочая группа, которая занимается переходом. Правда, на просьбу докладчику назвать фамилии тех, кто в неё входит, представить авторов, последовал ответ, что за каждый раздел отвечают главные внештатные специалисты по профилю. В целом же над внедрением МКБ-11 трудятся около 400 специалистов по 24 группам для адаптации перевода, верификации, то есть это большой коллективный труд. И как бы не получилось по сатирику Райкину в известной миниатюре про пиджак, к которому «пуговицы пришиты намертво».

Бюро СМЭ играет большую роль в формировании статистики смертности. Анализ этой работы на примере бюро Московской области за 2021–2023 гг. представила доктор медицинских наук Ирина Самородская. Она рассмотрела причины смерти по данным медицинских свидетельств о смерти. В следующем докладе профессор А. Божченко обострил дискуссию о месте фонового заболевания в структуре диагноза и его экспертном значении.

Сложности, с которыми сталкиваются специалисты при формулировании диагноза, выборе и кодировании по МКБ-10 первоначальной причины смерти при летальных исходах, связанных с патологией трансплантированных органов, нашли отражение в выступлении кандидатов медицинских наук А. Каниболоцкого и П. Свищевой. Новыми сведениями о посмертной диагностике рабдомиолиза в исходе алкогольной болезни поделились доктор медицинских наук, доцент С. Шигеев и И. Чижикова. Статистика летальных исходов у лиц молодого возраста от малых аномалий сердца была представлена в докладе доцентов кандидатов медицинских наук из Белоруссии А. Тетюева, О. Юдиной и В. Семёнова. Большой интерес на первой сессии вызвали выступления иностранных участников. Директор Института судебной медицины из Берлина профессор Михаэль Тсокос (Michael Tsokos, Германия) рассказал о рекомендациях по диагностике физического насилия. Профессор Андреа Порционато из Италии сделал доклад о роли судебно-медицинской клинической анатомии. С отдельными смертельными случаями травм



Участники Международного конгресса «Актуальные вопросы судебной медицины и экспертной практики – 2022»: д-р Панджай Вохарнди (Таиланд), Сергей Иванов (МККК), Алексей Абрамов (МККК), проф. Е. П. Какорина, проф. О. В. Зайратьянц, д.м.н. С. Н. Черкасов, проф. В. А. Клевно, проф. П. Л. Иванов

центральной нервной системы ознакомил слушателей директор Института судебной медицины Словакии профессор Йозеф Сидло (Jozef Šidlo).

Третий год подряд в рамках Международного конгресса проходит совместная сессия Ассоциации судебно-медицинских экспертов и Межрегионального танаториологического общества (сопредседатели: А. Ковалев, А. Щёголев, У. Туманова). В этом году она была посвящена возможностям использования в судебно-медицинской практике новейших постмортальных методов визуализации и виртопсии (виртуальная аутопсия).

На самостоятельной пленарной сессии совместно с МККК (ведущие: В. Клевно, А. Абрамов) речь шла о гуманитарной роли судебной медицины и значении совместной работы с экспертами в антропогенных кризисах и при стихийных бедствиях, прозвучало 3 доклада иностранных участников. Как видим, повестка пре-взошла ожидания многих участников.

После перерыва форум средних медицинских работников заслушал выступления, касающиеся аккредитации медицинских работников, непрерывного медицинского образования. Параллельно прошла секция «Судебно-химические и химико-токсикологические исследования в экспертной практике» (сопредседатели: Н. Крупина, А. Григорьев). Рассматривались современные тенденции в развитии прикладных методов судебно-химического и химико-токсикологического анализа наркотических и психоактивных веществ, слушатели изучили возможности современной хромато-масс-спектрометрии для поиска, идентификации и количественного определения токсикологически значимых веществ в объектах биологического происхождения. Достижения в области аналитической токсикологии и лабораторной диагностики позволили обнаруживать всё больше ксенобиотиков и их метаболитов в различных биологических объектах. Тем не менее как для диагностики, так и для составления экспертных выводов, требуется правильная интерпретация полученных результатов исследований. Эти факторы надо знать и учитывать. Даже при применении более совершенных методов обнаружения



В. А. Клевно с участниками X Юбилейного Международного конгресса «Актуальные вопросы судебной медицины и экспертной практики – 2023»

и определения. 2023 год объявлен в России годом наставника. На школе молодых учёных и специалистов конгресса заслушивались доклады лидеров молодёжных исследовательских и научных проектов, представителей студенческих научных сообществ.

Второй день работы начался параллельно на двух секциях: «Медико-криминалистические исследования в экспертной практике» и «Экспертиза профессиональных правонарушений медицинских работников». Первая секция (сопредседатели: С. Леонов, А. Божченко) объединила врачей – судебно-медицинских экспертов из региональных бюро СМЭ, медицинских криминалистов из отделов медико-биологических исследований ГУК СК России и ЭКЦ МВД России, университетских антропологов и других специалистов, занимающихся проблемами медико-криминалистической экспертизы. Акцент обсуждения был сделан на прикладные направления.

Одной из самых серьёзных и волнующих профессиональное врачебное сообщество тем, безусловно, можно назвать установление причинно-следственной связи между дефектами оказания медицинской помощи и наступившими последствиями для пациента. Квалификация вреда, причинённого здоровью потерпевшего в результате ненадлежащего оказания медицинской помощи, а также нормативно-правовое регулирование при экспертизе профессиональных правонарушений медицинских работников – темы обстоятельного разговора на тематической совместной сессии Ассоциации судебно-медицинских экспертов и Института судебной медицины и патологии (сопредседатели: О. Веселкина, В. Спиридонов). Грань между преступлением и непреднамеренной ошибкой всегда вызывает непрекращающиеся споры.

На традиционной секционной сессии «Крюковские чтения» говорилось о научном наследии профессора В. Крюкова. Особенностью мероприятия явилась постерная сессия. На ней в электронном виде было представлено 33 стендовых доклада.



Вячеслав Владимирович Пашинский от имени министра МЗ МО Т.Р. Мухтасаровой открывает научно-практическую конференцию «Достижение целевых показателей снижения смертности в рамках реализации майского Указа Президента Российской Федерации. МКБ-10 в судебно-медицинской и патологоанатомической практике». В президиуме: начальник отдела медицинской статистики департамента мониторинга, анализа и стратегического развития здравоохранения МЗ РФ профессор Галина Александровна Александрова, В. А. Клевно. 16 октября 2019 г.

АССОЦИАЦИЯ СМЭ – ОРГАНИЗАТОР УЧЕБНЫХ МЕРОПРИЯТИЙ В РАМКАХ НМО

На базе Ассоциации было опробовано применение модели НМО. Первое мероприятие, которое было аккредитовано Координационным советом по развитию НМО при Минздраве РФ, состоялось в 2014 г. в формате научно-практической конференции. Далее этот формат стал ежегодным.

В. А. Клевно считал, что эксперимент по внедрению системы НМО в ГБУЗ МО «Бюро СМЭ» следует считать «действующей моделью» по отработке идеи НМО на практике. По признанию начальника бюро, тестируемая «модель» демонстрирует не только бесспорные преимущества системы НМО, но и оперативно выявляет все возникающие проблемы. Например, недавно внесенные изменения в нормативные документы сразу же обозначили юридические коллизии, которые требуют незамедлительного решения. В их числе профессор В. А. Клевно считал актуализацию профессиональных стандартов.

Реализацию концептуальной системы непрерывного медицинского образования (НМО) Ассоциация СМЭ осуществляет регулярно проводя научно-практические конференции и другие образовательные мероприятия, аккредитованные в Координационном совете по развитию НМО при МЗ РФ.

ПРОФСТАНДАРТ

Ассоциация под руководством В. А. Клевно выступила организацией-разработчиком профессиональных стандартов, в т.ч. «Врач — судебно-медицинский эксперт», «Специалист по судебно-медицинской экспертизе со средним медицинским образованием».

На этапе разработки: «Специалист по судебно-медицинской экспертизе с высшим немедицинским образованием».



ЖУРНАЛ «СУДЕБНАЯ МЕДИЦИНА»

Ассоциация учредила научно-практический журнал «Судебная медицина». В 2021 г. Экспертный совет по отбору журналов (Content Selection & Advisory Board) принял решение о включении журнала «Судебная медицина» в базу Scopus, а в 2022 г. рабочая группа по оценке качества и отбору журналов включила его в Russian Science Citation Index (RSCI).

Журнал распространяется в сети Интернет в гибридном режиме: выпуски журнала и часть статей распространяются по подписке, остальные статьи — в открытом доступе (Gold Open Access).

Статьи в открытом доступе распространяются на условиях открытой лицензии CC BY-NC-ND 4.0.

Журнал входит в Перечень рецензируемых научных изданий, рекомендованных ВАК РФ для опубликования основных результатов диссертационных исследований на соискание ученых степеней доктора и кандидата наук, по специальности 3.3.5. «Судебная медицина» (медицинские науки).

Журнал является официальным изданием российской Ассоциации судебно-медицинских экспертов, которая сотрудничает со многими известными профильными международными и национальными организациями, такими как, например, Diagnostik & Forschungs INSTITUT FÜR GERICHTLICHE MEDIZIN. Таким образом, в своих целях (содействия исследованиям и образованию в судебной медицине) журнал следует самым высоким мировым стандартам.

При выборе рукописей основными критериями являются качество, релевантность и актуальность публикации. Журнал уделяет большое внимание профессиональному рецензированию и принимает статьи на русском и английском языках, пытаясь максимально сократить срок между приемом и публикацией. Аннотации для всех статей доступны на обоих языках.



НАУЧНО-МЕТОДИЧЕСКАЯ И ИЗДАТЕЛЬСКАЯ ДЕЯТЕЛЬНОСТЬ

В Ассоциации судебно-медицинских экспертов в течение ряда лет большое внимание уделяется научно-методическому обеспечению производства судебно-медицинских экспертиз. В связи с этим коллективом авторов под редакцией доктора медицинских наук, профессора В. А. Клевно был опубликован ряд печатных изданий, посвященных теоретическим, процессуальным, организационным и методическим основам судебно-медицинской экспертизы и судебно-экспертной деятельности учреждений судебно-медицинской экспертизы, идентификации личности, экспертизы в отношении живых лиц, применению Медицинских критериев вреда здоровью, медицинским технологиям, используемым при производстве судебно-медицинских экспертиз, в числе которых:



◇ 2012 год

Книги, изданные под редакцией профессора В. А. Клевно в 2012 году:

Клевно В. А., Григорьева Е. Н. Судебно-медицинская оценка тяжести вреда здоровью при переломах костей скуло-орбитального комплекса: монография / В. А. Клевно, Е. Н. Григорьева. – М.: РИО ФГБУ РЦСМЭ Минздравсоцразвития России, 2012. – 114 с., ил. ISBN 978-5-903341-18-4.

Медицинские критерии вреда здоровью. Дефиниции и иллюстрации: атлас / [Клевно В. А.,

Куликов С. Н., Копылов А. В.]; под ред. проф. В. А. Клевно. – М.: РИО ФГБУ РЦСМЭ Минздравсоцразвития России, 2012. – 367 с., ил. ISBN 978-5-903341-17-7.

Клевно В. А. Медицинские критерии вреда здоровью. Экспертная и правоприменительная практика: монография / В. А. Клевно. – М.: РИО ФГБУ РЦСМЭ Минздравсоцразвития России, 2012. – 112 с., ил. ISBN 978-5-903341-16-0.

Клевно В. А. Судебно-медицинская экспертиза: теоретические, процессуальные, организационные и методические основы: науч. – практич. пособие. – М.: ГЭОТАР-Медиа, 2012. – 368 с.: ил. (Библиотека врача-специалиста). ISBN 978-5-9704-2149-9.

Судебно-медицинская экспертиза: сборник нормативных правовых актов / сост. В. А. Клевно. – М.: ГЭОТАР-Медиа, 2012. – 384 с. (Библиотека врача-специалиста). ISBN 978-5-9704-2141-3.

Медицинские технологии, используемые при производстве судебно-медицинских экспертиз: сборник медицинских технологий / сост. В. А. Клевно. – М.: Издательство «Компания Планета Земля», 2012. – 400 с. ISBN 978-5-9902679-2-3.



◇ 2013 год

Книги, изданные под редакцией профессора В. А. Клевно в 2013 году:

Клевно В. А., Романько Н. А., Абрамов А. С. Краниофациальная идентификация личности по прижизненной видеозаписи: монография / В. А. Клевно, Н. А. Романько, А. С. Абрамов. – М.: ГБУЗ МО «Бюро СМЭ», 2013. – с., ил. ISBN 978-5-903341-14-6.

Экспертиза вреда здоровью. Утрата общей и профессиональной трудоспособности: научно-практическое пособие / под ред. проф. В. А. Клевно, акад. РАМН, проф. С. Н. Пузина – М.: ИД «ИНФРА-М», 2013. – 320 с. ISBN 978-5-91768-405-5 (Норма) ISBN 978-5-16-006940-1 (ИНФРА-М).

Клевно В. А., Ткаченко А. А. Экспертиза вреда здоровью. Психическое расстройство, заболевание наркоманией либо токсикоманией: научно-практическое пособие / В. А. Клевно, А. А. Ткаченко. – М.: ИД «ИНФРА-М», 2013. – 176 с. ISBN 978-5-91768-351-5. ISBN 978-5-16-006418-5.

Сопоставление клинического и судебно-медицинского диагнозов по материалам Бюро судебно-медицинской экспертизы Московской области в 2012 году: ежегодный бюллетень / [Клевно В. А., Зазулин В. А., Кащанов В. У. и др.]; под ред. проф. В. А. Клевно – М.: ГБУЗ МО «Бюро СМЭ», 2013. – 298 с., ил. ISBN 978-5-903341-13-9.

Итоги судебно-экспертной деятельности Бюро судебно-медицинской экспертизы Московской области в 2012 году: датированный ежегодник / [Клевно В. А., Зазулин В. А., Кащанов В. У. и др.]; под ред. проф. В. А. Клевно М.: ГБУЗ МО «Бюро СМЭ», 2013. – 40 с., ил. ISBN 978-5-903341-12-2.

Актуальные вопросы медико-криминалистической экспертизы: современное состояние и перспективы развития: материалы научно-практической конференции, посвященной 50-летию МКО БСМЭ Московской области (27–29 марта 2013 г., Москва) // Под ред. проф. В. А. Клевно. – М.: ГБУЗ МО «Бюро СМЭ», 2013. – 528 с., ил. ISBN 978-5-903341-09-2.



◇ 2014 год

Книги, изданные под редакцией профессора В. А. Клевно в 2014 году:

Клевно В. А., Хохлов В. В. Судебная медицина: учебник для вузов / В. А. Клевно, В. В. Хохлов. – М.: Издательство Юрайт, 2014. – 520 с. – Серия: Бакалавр. Базовый курс.

Крюков В. Н., Буромский И. В., Клевно В. А. и др. Руководство по судебной медицине / под ред. В. Н. Крюкова, И. В. Буромского. – М.: Норма: ИНФРА-М, 2014. – 656 с., ил.

Итоги судебно-экспертной деятельности Бюро судебно-медицинской экспертизы Московской области в 2013 году: датированный ежегодник / [Клевно В. А., Кучук С. А., Зазулин В. А. и др.]; под ред. проф. В. А. Клевно. – М.: ГБУЗ МО «Бюро СМЭ», 2014. – 40 с., ил. ISBN 978-5-9905503-2-2.

Сопоставление клинического и судебно-медицинского диагнозов по материалам Бюро судебно-медицинской экспертизы Московской области в 2013 году: ежегодный бюллетень / [Клевно В. А., Кучук С. А., Веселкина О. В. и др.]; под ред. проф. В. А. Клевно. – М.: ГБУЗ МО «Бюро СМЭ», 2014. – 336 с., ил.

Правила изъятия объектов биологического происхождения для лабораторных исследований в бюро судебно-медицинской экспертизы: сборник локальных нормативных правовых актов ГБУЗ МО «Бюро СМЭ» / [Клевно В. А., Романько Н. А., Зазулин В. А. и др.]; под ред. проф. В. А. Клевно – М.: ГБУЗ МО «Бюро СМЭ», 2014. – 76 с., ил.



♦ 2015 год

Книги, изданные под редакцией профессора В. А. Клевно в 2015 году:

Итоги судебно-экспертной деятельности Бюро судебно-медицинской экспертизы Московской области в 2014 году: датированный ежегодник / [Клевно В. А., Кучук С. А., Зазулин В. А., Романько Н. А., Гайдичук В. В.]; под ред. проф. В. А. Клевно. – М.: Ассоциация СМЭ, 2015. – 40 с., ил. ISBN 978-5-9906081-0-8.

Клевно В. А. Морфология и механика разрушения ребер: судебно-медицинская диагностика механизмов, последовательности, прижизненности и давности переломов – 2-е изд., перераб. и доп. / В. А. Клевно. – Москва: Ассоциация СМЭ, 2015. – 298 с., ил. ISBN 978-5-90905503-0-8.

Мониторинг дефектов оказания медицинской помощи по материалам Бюро судебно-медицинской экспертизы Московской области в 2014 году: ежегодный доклад / [Клевно В. А., Веселкина О. В., Обухова Ю. Д.]; под ред. проф. В. А. Клевно. – М.: Ассоциация СМЭ, 2015. – 98 с., ил. ISBN 978-5-9906081-2-2.

Сопоставление клинического и судебно-медицинского диагнозов по материалам Бюро судебно-медицинской экспертизы Московской области в 2014 году: ежегодный бюллетень / [Клевно В. А., Кучук С. А., Зазулин В. А. и др.]; под ред. проф. В. А. Клевно. – М.: Ассоциация СМЭ, 2015. – 58 с., ил. ISBN 978-5-9906081-1-5.

Судебно-медицинская экспертиза родовой травмы новорожденных: биомеханика и диагностика / [Парилов С. Л., Клевно В. А., Бубнова Н.

И. и др.]; под ред. проф. В. А. Клевно. – М.: Ассоциация СМЭ, 2015. – 186 с., ил. ISBN 978-5-9905503-5-3.

Судебно-медицинский диагноз: руководство / [Клевно В. А., Кучук С. А., Лысенко О. В. и др.]; под ред. проф. В. А. Клевно. – М.: Ассоциация СМЭ, 2015. – 315 с., ил. ISBN 978-5-9905503-4-6.



♦ 2016 год

Книги, изданные под редакцией профессора В. А. Клевно в 2016 году:

Итоги судебно-экспертной деятельности Бюро судебно-медицинской экспертизы Московской области в 2015 году: датированный ежегодник / [Клевно В. А., Кучук С. А., Зазулин В. А. и др.]; под ред. проф. В. А. Клевно. – М.: Ассоциация СМЭ, 2016. – 66 с., ил. ISBN 978-5-9906081-3-9.

Сопоставление клинического и судебно-медицинского диагнозов по материалам Бюро судебно-медицинской экспертизы Московской области в 2015 году: ежегодный бюллетень / [Клевно В. А., Кучук С. А., Зазулин В. А. и др.]; под ред. проф. В. А. Клевно. – М.: Ассоциация СМЭ, 2016. – 66 с., ил. ISBN 978-5-9906081-4-6.

Мониторинг острых отравлений химической этиологии (по материалам Бюро судебно-медицинской экспертизы Московской области в 2015 году: ежегодный доклад / [Клевно В. А., Крупина Н. А., Заторкина О. Г.]; под ред. проф. В. А. Клевно. – М.: Ассоциация СМЭ, 2016. – 38 с., ил. ISBN 978-5-9906081-7-7.

Мониторинг дефектов оказания медицинской помощи по материалам Бюро судебно-медицинской экспертизы Московской области в 2015 году): ежегодный доклад / [Клевно В. А., Веселкина О. В., Сидорович Ю. В., Зазулин В. А.]; под ред. проф. В. А. Клевно. – М.: Ассоциация СМЭ, 2016. – 124 с., ил. ISBN 978-5-9906081-6-0.



♦ 2017 год

Vladimir Klevno, Viktor Nazarov History of Russian Forensic Medicine / in the book: Burkhard Madea (Ed.) History of Forensic Medicine. – Lehmanns Media GmbH, Berlin, Germany, 2017. – 370 p. ISBN 978-3-86541-928-6 (V. A. Klevno – p. 255–270).

Клевно В. А., Хохлов В. В. Судебная медицина: 2-е изд., пер. и доп. Учебник для вузов / В. А. Клевно, В. В. Хохлов. – М.: Издательство Юрайт, 2017. – 414 с. – Серия: Специалист. ISBN 978-5-5340519-5-7.

Клевно В. А., Максимов А. В. Экспертные ошибки при судебно-медицинском исследовании трупа: научно-практическое пособие / В. А. Клевно,

А. В. Максимов. – М.: Ассоциация СМЭ, 2017. – 142 с., ил. ISBN 978-5-9906081-5-3.

Сотрясение головного мозга. Клиника, диагностика, вопросы судебно-медицинской экспертизы: учебно-методическое пособие для студентов и врачей / [И. Д. Стулин, В. А. Клевно, А. Г. Сазонова и др.]. – Москва, 2017. – 80 с.

Курс лекций «Современные возможности судебно-медицинской экспертизы закрытой тупой травмы грудной клетки»

• Клевно В. А. Лекция. «Классификация переломов ребер»: учебное пособие / В. А. Клевно. – М.: Ассоциация СМЭ, 2017. – 20 с., ил. ISBN 978-5-9905503-9-1.

• Клевно В. А. Лекция. «Основные закономерности процесса деформации и разрушения грудной клетки» / В. А. Клевно. – М.: Ассоциация СМЭ, 2017. – 17 с., ил. ISBN 978-5-9906164-0-0.

• Клевно В. А. Лекция. «Структурная организация компактной костной ткани ребер» / В. А. Клевно. – М.: Ассоциация СМЭ, 2017. – 17 с., ил. ISBN 978-5-9906164-1-7.

• Клевно В. А. Лекция. «Теоретические основы микромеханики разрушения компактной костной ткани ребер» / В. А. Клевно. – М.: Ассоциация СМЭ, 2017. – 17 с., ил. ISBN 978-5-9906164-2-4.

• Клевно В. А. Лекция. «Характеристика структуры микроразрушений длинных губчатых костей» / В. А. Клевно. – М.: Ассоциация СМЭ, 2017. – 16 с., ил. ISBN 978-5-9906164-3-1.

• Клевно В. А. Лекция. «Диагностика места внешнего воздействия и условий нагружения грудной клетки по микрповреждениям ребер» / В. А. Клевно. – М.: Ассоциация СМЭ, 2017. – 12 с., ил. ISBN 978-5-9906164-4-8.

• Клевно В. А. Лекция. «Фрактографический анализ структуры изломов ребер» / В. А. Клевно. – М.: Ассоциация СМЭ, 2017. – 22 с., ил. ISBN 978-5-9906164-5-5.

• Клевно В. А. Лекция. «Теоретические основы медицинской биотрибоники» / В. А. Клевно. – М.: Ассоциация СМЭ, 2017. – 13 с., ил. ISBN 978-5-9906164-6-2.

• Клевно В. А. Лекция. «Общие закономерности эволюции морфологических свойств переломов ребер при сохраняющемся дыхании»

- / В. А. Клевно – М.: Ассоциация СМЭ, 2017. – 12 с., ил. ISBN 978-5-9906164-7-9.
- Клевно В. А. Лекция. «Экспертно-диагностические критерии прижизненности переломов ребер» / В. А. Клевно. – М.: Ассоциация СМЭ, 2017. – 7 с., ил. ISBN 978-5-9906164-8-6.
 - Клевно В. А. Лекция. «Общие закономерности эволюции морфологических свойств переломов ребер при повторной травме» / В. А. Клевно. – М.: Ассоциация СМЭ, 2017. – 14 с., ил. ISBN 978-5-9906164-9-3.
 - Клевно В. А. Лекция. «Экспертно-диагностические критерии последовательности переломов ребер» / В. А. Клевно. – М.: Ассоциация СМЭ, 2017. – 11 с., ил. ISBN 978-5-9906082-1-4.
 - Клевно В. А. Лекция. «Контрольные вопросы и ответы к курсу лекций «Современные возможности судебно-медицинской экспертизы закрытой тупой травмы грудной клетки» / В. А. Клевно – М.: Ассоциация СМЭ, 2017. – 40 с., ил. ISBN 978-5-9906082-2-1.

Итоги судебно-экспертной деятельности Бюро судебно-медицинской экспертизы Московской области в 2016 году: датированный ежегодник / [Клевно В. А., Кучук С. А., Зазулин В. А. и др.]; под ред. проф. В. А. Клевно. – М.: Ассоциация СМЭ, 2017. – 70 с., ил. ISBN 978-5-9906081-8-4.

Сопоставление клинического и судебно-медицинского диагнозов по материалам Бюро судебно-медицинской экспертизы Московской области в 2016 году: ежегодный бюллетень / [Клевно В. А., Кучук С. А., Максимов А. В. и др.]; под ред. проф. В. А. Клевно. – М.: Ассоциация СМЭ, 2017. – 56 с., ил. ISBN 978-5-9906081-9-1.

Мониторинг острых отравлений химической этиологии (по материалам Бюро судебно-медицинской экспертизы Московской области в 2016 году): ежегодный доклад / [Клевно В. А., Крупина Н. А., Заторкина О. Г. и др.]; под ред. проф. В. А. Клевно. – М.: Ассоциация СМЭ, 2017. – 52 с., ил. ISBN 978-5-9906081-8-4.

Мониторинг дефектов оказания медицинской помощи по материалам Бюро судебно-медицинской экспертизы Московской области в 2016 году: ежегодный доклад / [Клевно В. А., Веселкина О. В., Сидорович Ю. В.]; под ред. проф. В. А. Клевно. – М.: Ассоциация СМЭ, 2017. – 140 с., ил. ISBN 978-5-9906082-0-7.

Владимир Клевно. Судьба моя – Судебка. – М.: Издатель Альберт Хисамов, 2017. – 480 с., ил.



◇ 2018 год

Итоги судебно-экспертной деятельности Бюро судебно-медицинской экспертизы Московской области в 2017 году: датированный ежегодник / [Клевно В. А., Кучук С. А., Максимов А. В. и др.]; под ред. проф. В. А. Клевно. – М.: Ассоциация СМЭ, 2018. – 84 с., ил. ISBN 978-5-9906082-7-6.

Сопоставление клинического и судебно-медицинского диагнозов по материалам Бюро судебно-медицинской экспертизы Московской области в 2017 году: ежегодный бюллетень / [Клевно В. А., Кучук С. А., Максимов А. В. и др.]; под ред. проф. В. А. Клевно. – М.: Ассоциация СМЭ, 2018. – 50 с., ил. ISBN 978-5-9906082-4-5.

Мониторинг дефектов оказания медицинской помощи по материалам Бюро судебно-медицинской экспертизы Московской области в 2017 году:

ежегодный доклад / [Клевно В. А., Веселкина О. В., Сидорович Ю. В.]; под ред. проф. В. А. Клевно. – М.: Ассоциация СМЭ, 2018. – 172 с., ил. ISBN 978-5-9906082-0-7.

Мониторинг острых отравлений химической этиологии (по материалам Бюро судебно-медицинской экспертизы Московской области в 2017 году): ежегодный доклад / [Клевно В. А., Крупина Н. А., Заторкина О. Г. и др.]; под ред. проф. В. А. Клевно. – М.: Ассоциация СМЭ, 2018. – 40 с., ил. ISBN 978-5-9906082-5-2.

Бюро судебно-медицинской экспертизы Московской области (к 100-летию со дня образования) / В. А. Клевно и др. – М.: Ассоциация СМЭ, 2018. – 104 с., ил. ISBN 978-5-6040548-0-2.

В. А. Клевно и В. Ю. Назаров подготовили к публикации несколько глав для уникального международного проекта – англоязычного издания «История судебной медицины», которая в 2018 году вышла под редакцией Буркхарда Мадея, немецкого ученого, доктора медицины, профессора, председателя Института судебной медицины Боннского университета.

Зыкова Н. А. Сотрудники Бюро в стихах и прозе. – Москва: Ассоциация СМЭ, 2018. – 440 с., ил.



◇ 2019 год

Итоги судебно-экспертной деятельности Бюро судебно-медицинской экспертизы Московской области в 2018 году: датированный ежегодник / [Клевно В. А., Кучук С. А., Максимов А. В. и др.]; под ред. проф. В. А. Клевно. – М.: Ассоциация СМЭ, 2019. – 108 с., ил. ISBN 978-5-6040548-6.

Анализ дефектов оказания медицинской помощи по материалам Бюро судебно-медицинской экспертизы Московской области в 2018 году: ежегодный бюллетень / [Клевно В. А., Веселкина О. В., Сидорович Ю. В.]; под ред. проф. В. А. Клевно. –

М.: Ассоциация СМЭ, 2019. – 172 с. ISBN 978-5-6040548-9-5.

Анализ применения Медицинских критериев вреда здоровью в экспертной практике по материалам Бюро судебно-медицинской экспертизы Московской области в 2018 году: ежегодный бюллетень / [Клевно В. А., Максимов А. В., Григорьева Е. Н.]; под ред. проф. В. А. Клевно. – М.: Ассоциация СМЭ, 2019. – 32 с.: ил. ISBN 978-5-6040548-8-8.



Мониторинг острых отравлений химической этиологии (по материалам Бюро судебно-медицинской экспертизы Московской области в 2018 году): ежегодный доклад / [Клевно В. А., Крупина Н. А., Заторкина О. Г. и др.]; под ред. проф. В. А. Клевно. – М.: Ассоциация СМЭ, 2019. – 56 с., ил. ISBN 978-5-6040548-4-0.

Сопоставление клинического и судебно-медицинского диагнозов по материалам Бюро судебно-медицинской экспертизы Московской области в 2017 году: ежегодный бюллетень / [Клевно В. А., Максимов А. В., Кучук С. А., и др.];

под ред. проф. В. А. Клевно. — М.: Ассоциация СМЭ, 2019.— 63 с., ил. ISBN 978-5-6040548-4-0.

Экспертиза вреда здоровью. Исходы и последствия: науч. — практ. пособие / [Клевно В. А., Куликов С. Н., Григорьева Е. Н.]; под ред. проф. В. А. Клевно. — М.: Ассоциация СМЭ, 2019.— 104 с., ил. ISBN 978-5-9905503-6-0.

Экспертиза вреда здоровью. Угрожающие жизни состояния: науч. — практ. пособие / [Клевно В. А., Куликов С. Н., Лысенко О. В.]; под ред. проф. В. А. Клевно. — М.: Ассоциация СМЭ, 2019.— 90 с., ил. ISBN 978-5-9905503-7-7.

Курс лекций «Медицинские критерии вреда здоровью», 10 лекций, посвящённых дефинициям, иллюстрациям, комментариям и разъяснениям по применению медицинских критериев вреда здоровью в экспертной и правоприменительной практике. ISBN 978-5-6040548-7-1.

- Клевно В. А. Лекция. История вопроса установления степени тяжести вреда, причиненного здоровью человека: лекция / В. А. Клевно. — М.: Ассоциация СМЭ, 2019.— 20 с.: ил. 978-5-6040546-0-4.
- Клевно В. А. Лекция. Статистика применения Медицинских критериев вреда здоровью: экспертная и правоприменительная практика: лекция / В. А. Клевно. — М.: Ассоциация СМЭ, 2019.— 28 с., ил. 978-5-6040546-1-1.
- Клевно В. А. Лекция. Опыт использования медицинских критериев вреда здоровью в экспертной и правоприменительной практике Российской Федерации: лекция / В. А. Клевно. — М.: Ассоциация СМЭ, 2019.— 16 с.: ил. 978-5-6040546-2-8.
- Клевно В. А. Лекция. Опыт использования Медицинских критериев вреда здоровью в экспертной и правоприменительной практике Московской области: лекция / В. А. Клевно. — М.: Ассоциация СМЭ, 2019.— 25 с.: ил. 978-5-6040546-3-5.
- 5 (ч. ½). Клевно В. А., Куликов С. Н. Лекция. Медицинские критерии вреда здоровью в зрительном восприятии: содержание терминов и понятий непосредственно угрожающих жизни ч. 1: лекция / В. А. Клевно, С. Н. Куликов — М.: Ассоциация СМЭ, 2019.— 32 с.: ил. 978-5-6040546-4-2.
- 6 (ч. ½). Клевно В. А., Куликов С. Н. Лекция. Медицинские критерии вреда здоровью в зри-

тельном восприятии: содержание терминов и понятий непосредственно угрожающих жизни, ч. 2: лекция / В. А. Клевно, С. Н. Куликов. — М.: Ассоциация СМЭ, 2019.— 32 с.: ил. 978-5-6040546-5-9.

- Клевно В. А., Куликов С. Н. Лекция. Медицинские критерии вреда здоровью в зрительном восприятии: содержание терминов и понятий стойкой утраты общей трудоспособности: лекция / В. А. Клевно, С. Н. Куликов. — М.: Ассоциация СМЭ, 2019.— 24 с., ил. 978-5-6040546-6-6.
- Клевно В. А., Лысенко О. В. Лекция. Вред здоровью опасный для жизни человека, вызвавший развитие угрожающего жизни состояния: лекция / В. А. Клевно, О. В. Лысенко. — М.: Ассоциация СМЭ, 2019.— 25 с.: ил. 978-5-6040546-7-3.
- Клевно В. А., Григорьева Е. Н. Лекция. Вред здоровью, повлекший за собой последствия и исходы тяжкого вреда здоровью: лекция / В. А. Клевно, Е. Н. Григорьева. — М.: Ассоциация СМЭ, 2019.— 40 с.: ил. 978-5-6040546-8-0.
- Клевно В. А., Ткаченко А. А., Чибисова И. А. Лекция. Вред здоровью, повлекший за собой психическое расстройство, заболевание наркоманией либо токсикоманией: лекция / В. А. Клевно, А. А. Ткаченко, И. А. Чибисова. — М.: Ассоциация СМЭ, 2019.— 20 с.: ил. 978-5-6040546-9-7.
- Клевно В. А., Пузин С. Н., Дымочка М. А., Григорьева Е. Н. Лекция. Вред здоровью, вызвавший значительную стойкую утрату общей трудоспособности не менее чем на одну треть или заведомо для виновного полную утрату профессиональной трудоспособности: лекция / В. А. Клевно, С. Н. Пузин, М. А. Дымочка, Е. Н. Григорьева. — М.: Ассоциация СМЭ, 2019.— 20 с.: ил. 978-5-6040548-2-6.
- Для преподавателей. Контрольные вопросы и ответы к курсу лекций Медицинские критерии вреда здоровью: учебное пособие / В. А. Клевно и др. — М.: Ассоциация СМЭ, 2019.— 60 с., ил. 978-5-6040548-3-3.



◇ 2020 год

Актуальные вопросы судебной медицины и экспертной практики – 2020: материалы международного конгресса / под ред. проф. В. А. Клевно. — М.: Ассоциация СМЭ, 2020. – 138 с. ISBN 978-5-6043026-5-1.

Тарасова Т. В., Клевно В. А., Баринов Е. Х. Судебно-медицинская оценка повреждений костей скелета с применением методов лучевой диагностики при проведении экспертизы живых лиц: монография. – Москва: Проспект, 2020. – 104 с. ISBN 978-5-392-31816-2.

Судебно-медицинская экспертиза трупа: В 3 т. / Д. Долинак, Э. В. Матшес, Э. О. Лью; пер. с англ. под ред. В. А. Клевно. – М.: Практическая медицина, 2020.

Судебная медицина: учебник для вузов / В. А. Клевно, В. В. Хохлов. 2-е изд., перераб. и доп. – М.: Издательство Юрайт, 2020. – 413 с. – Серия: Специалист. ISBN 978-5-534-05195-7.



◇ 2021 год

Актуальные вопросы судебной медицины и экспертной практики – 2021: материалы международного конгресса / под ред. проф. В. А. Клевно. — М.: Ассоциация СМЭ, 2021. – 179 с. ISBN 978-5-6043026-7-5.

Кафедра судебной медицины (к 5-летию со дня образования) / В. А. Клевно, О. В. Лысенко, Н. А. Романько. – М.: Практическая медицина, 2021 – 38 с.

Атлас медицинских критериев вреда здоровью / В. А. Клевно, С. Н. Куликов, А. В. Копылов; под ред. В. А. Клевно. – 2-е изд. – М.: Практическая медицина; Ассоциация судебно-медицинских экспертов, 2021. – 236 с.: ил. ISBN 978-5-6043026-6-8.



Судебно-медицинская экспертиза: учебник и практикум для вузов / Е. Х. Баринов [и др.]; под редакцией Е. Х. Баринова, В. А. Клевно, П. О. Рододановского. – Москва: Издательство Юрайт, 2021. – 317 с. – (Высшее образование). – ISBN 978-5-534-13718-7. – Текст: электронный // ЭБС Юрайт [сайт].

Т. В. Семина, В. А. Клевно, А. Ю. Гув, О. В. Велескина. Уголовная ответственность врача в современной России: монография. – Москва: Проспект, 2021.– 351 с. ISBN 978-5-392-33345-5.



◇ 2022 год

Актуальные вопросы судебной медицины и экспертной практики – 2022: материалы международного конгресса / под ред. проф. В. А. Клевно. –

М.: Ассоциация СМЭ, 2022. – 219 с. ISBN 978-5-6043026-8-2.

Судебно-медицинская радиология: от идентификации личности до посмертной визуализации (перевод с английского под ред. В. А. Клевно). ISBN 978-3-319-96737-0.

Правила формулировки судебно-медицинского и патологоанатомического диагнозов, выбора и кодирования причин смерти по МКБ-10: руководство для врачей / под ред. В. А. Клевно, О. В. Зайратьянца. – Москва: ГЭОТАР-Медиа, 2022. ISBN 978-5-9704-7112-8.



◇ 2023 год

Актуальные вопросы судебной медицины и экспертной практики – 2023: тезисы X Юбилейного международного конгресса / под ред. проф. В. А. Клевно. – М.: Ассоциация СМЭ, 2023. – 276 с. ISBN 978-5-6043026-9-9.

Судебно-медицинская гистология: иллюстрированный алгоритм судебно-гистологического исследования / И. А. Фролова; под ред. проф. В. А. Клевно. – М.: Практическая медицина; Ассоциация СМЭ, 2023. – 324 с. 485 ил. ISBN 978-5-98811-714-8, ISBN 978-5-6043027-0-5 (АСМЭ)

Судебно-медицинская радиология. От идентификации личности до посмертной визуализации / Под ред. Дж. Ло Ре, А. Арго, М. Мидири, К. Каттанео; пер. с англ. под ред. В. А. Клевно. – М.: Практическая медицина; Ассоциация СМЭ, 2023. – 408 с.: 213 ил. ISBN 978-3-319-96736-3 (англ.). ISBN 978-5-98811-725-4 (рус.). ISBN 978-5-6043027-1-2 (АСМЭ)

◇ 2024 год

Актуальные вопросы судебной медицины и экспертной практики – 2024: тезисы XI международного конгресса, посвященного памяти профес-

сора Владимира Александровича Клевно. – М.: Ассоциация СМЭ, 2024.





Издания Ассоциации СМЭ являются результатом труда большого коллектива авторов по различным направлениям судебно-медицинской экспертной деятельности



Алексей Сергеевич
АБРАМОВ



Александр Иванович
АВДЕЕВ



Андрей Горькиевич
АСТАХОВ



Евгений Христофорович
БАРИНОВ



Иван Владимирович
БУРОМСКИЙ



Нина Александровна
ЗЫКОВА



Павел Леонидович
ИВАНОВ



Александр Александрович
КАЛАШНИКОВ



Андрей Валентинович
КОВАЛЕВ



Евгений Михайлович
КИЛЬДЮШОВ



Александр Викторович
МАКСИМОВ



Александр Владимирович
МАХЛИС



Юрий Викторович
НАЗАРОВ



Семен Сергеевич
ПЛИС



Павел Олегович
РОМОДАНОВСКИЙ



Алексей Юрьевич
ВАВИЛОВ



Олеся Валерьевна
ВЕСЕЛКИНА

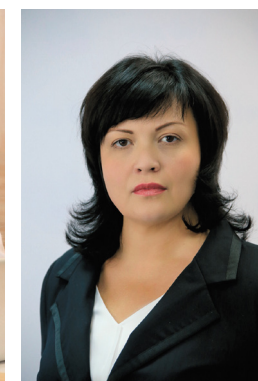

Елена Николаевна
ГРИГОРЬЕВА



Галина Вячеславовна
ЗОЛОТЕНКОВА

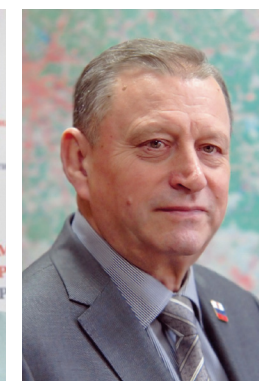

Вячеслав Александрович
ЗАЗУЛИН



Максим Александрович
КИСЛОВ



Сергей Николаевич
КУЛИКОВ



Сергей Анатольевич
КУЧУК



Наталья Анатольевна
КРУПИНА



Олег Викторович
ЛЫСЕНКО



Валерий Анатольевич
ПОРОДЕНКО



Наталья Александровна
РОМАНЬКО

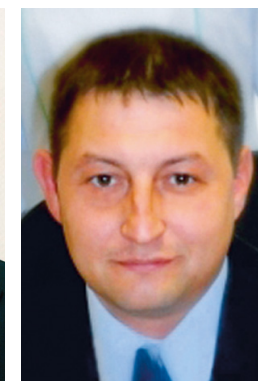

Денис Николаевич
УСЛОНЦЕВ



Альберт Ильдусович
ХИСАМОВ



Александр Иванович
ЩЕГОЛЕВ

■ АБРАМОВ Алексей Сергеевич

Кандидат медицинских наук, врач – судебно-медицинский эксперт по специальности «судебно-медицинская экспертиза»

Родился 27 декабря 1978 г. в Москве.

В 2003 году окончил Российский государственный медицинский университет им. Н. И. Пирогова с дипломом по специальности «педиатрия». Начиная с 1999 года совмещал учебу с работой лаборантом в организационно-методическом отделе Республиканского центра судебно-медицинской экспертизы Минздрава России.

С 2003 по 2004 год проходил интернатуру при кафедре судебно-медицинской экспертизы Первого Московского государственного медицинского университета им. И. М. Сеченова.

После прохождения интернатуры по специальности «судебно-медицинская экспертиза» начал работать в медико-криминалистическом подразделении Московского областного Бюро судебно-медицинской экспертизы в должности врача – судебно-медицинского эксперта.

В 2009–2013 годах работал в отделе дежурных судебно-медицинских экспертов Бюро СМЭ Департамента здравоохранения города Москвы, продолжая работать в медико-криминалистическом отделе.

В 2012 году защитил кандидатскую диссертацию по специальности «судебная медицина» на тему «Краниофациальная идентификация личности с применением рентгенографических методов».

В 2013–2014 вернулся в Московское областное Бюро судебно-медицинской экспертизы на должность врача – судебно-медицинского эксперта медико-криминалистического подразделения.

В 2014 году поступил на службу в Следственный комитет Российской Федерации на должность старшего эксперта отдела медико-биологических исследований Управления организации экспертно-криминалистической деятельности Главного управления криминалистики, где работал вместе с экспертами-генетиками, реализуя комплексный подход в судебной экспертизе и участвуя в научной и образовательной деятельности.

С 2019 года и по настоящее время работает в Международном Комитете Красного Креста в должности судебно-медицинского специалиста.

За время профессиональной деятельности А. С. Абрамов зарекомендовал себя грамотным и инициативным специалистом. Выполняемые им судебно-медицинские экспертизы и исследовательские работы характеризуются необходимой полнотой, тщательностью и наличием творческого подхода.

Свои знания и опыт А. С. Абрамов передает молодым специалистам и коллегам: он систематически участвовал в проведении вводных курсов и курсов повышения квалификации для сотрудников Следственного комитета России; в качестве соруководителя были защищены три дипломные работы на биологическом факультете МГУ; 4 студенческие работы, выполненные под его руководством, получили высокую оценку и выиг-

рали гранты на участие в международной конференции в Шотландии (2014).

В 2011–2014 годах принимал деятельное участие в международном научно-исследовательском проекте по разработке новых методик и протоколов в судебно-медицинской идентификации личности с использованием метода фотосовмещения (MEPROCS project).

А. С. Абрамов постоянно совершенствует свои знания и практические навыки путем получения дополнительного профессионального образования, прохождения тематических циклов повышения квалификации и участия в практической деятельности: в 2009 году прошел повышение квалификации по программе «Процессуальные вопросы судебно-медицинской экспертизы» и «Медицинские и криминалистические методы судебно-медицинской экспертизы»; в 2012 г. прошел вводный курс обучения по судебной антропологии Общества судебных антропологов Европы (г. Стамбул, Турция); в 2014 г. прошел обучение по подготовительным методам и основам судебной генетики и идентификации ДНК; в 2018 г. прошел повышение квалификации по программе «Судебно-медицинская экспертиза»; в 2019 г. прошел вводный курс обучения по судебной антропологии и идентификации личности в Лаборатории судебной антропологии Миланского университета (г. Милан, Италия); в том же году прошел обучение по программе «Работа с телами погибших для групп быстрого реагирования» от Международного Комитета Красного Креста (г. Карачи, Пакистан); 2019–2023 гг. – проведение тренингов в Кыргызстане и Таджикистане по теме работы в условиях ЧС; в 2020–2021 гг. участвовал в поисковых работах после конфликта в Нагорном Карабахе в качестве судебно-медицинского специалиста офиса МККК в Степанакерте; 2021–2022 гг. – разработка и адаптация учебных курсов по идентификации личности для кафедры судебно-медицинской экспертизы Московского областного медицинского научно-исследовательского клинического института (МОНКИ); 2021–2023 гг. – перевод и курирование русской версии курса «Судебная археология и антропология» (созданного в сотрудничестве Университета Дарема, Университета Тиссайд и Международного Комитета Красного Креста).

Научные и практические интересы А. С. Абрамова лежат в области судебно-медицинской и криминалистической идентификации личности, медицинской криминалистики, судебной антропологии, судебной археологии и гуманитарной судебно-медицинской деятельности и организации судебно-медицинской деятельности в условиях ЧС.

До настоящего времени А. С. Абрамов является активным членом Ассоциации судебно-медицинских экспертов (Россия), общества судебных антропологов Европы – FASE и Международной академии судебной медицины – IALM (Швейцария).

Автор и соавтор более 20 статей, 3 книг и 20 докладов на конференциях. Принимал участие в разработке 5 учебных курсов, 3 исследовательских работах, подготовке 2 практических руководств.

А. С. Абрамов поощрен благодарностью Российского центра судебно-медицинской экспертизы МЗ РФ (2006), благодарностью ГСУ СК РФ по Московской области (2013), почетными грамотами ГБУЗ МО «Бюро СМЭ» и РЦСМЭ МЗ РФ (2013), благодарностью от Фонда «Талант и Успех» и ФАНО России, благодарностью Следственного комитета Российской Федерации (2023).

Живет и работает в Москве.

■ АВДЕЕВ Александр Иванович

Доктор медицинских наук, профессор. Состоит в правлении Ассоциации СМЭ

Родился в с. Гродеково Приморского края, в семье военного следователя. После окончания средней школы в 1974 году поступил и в 1980 г. завершил обучение в Хабаровском государственном медицинском институте (ХГМИ, в настоящее время ДВГМУ). С 01.08.1980 обучался в интернатуре на базе Хабаровского краевого бюро судебно-медицинской экспертизы, после окончания которой назначен на должность заведующего судебно-медицинским отделением г. Облучье ЕАО (в то время Хабаровское краевое бюро судебно-медицинской экспертизы обслуживало и территорию Еврейской автономной области). Через год работы в ЕАО был переведен на должность судебно-медицинского эксперта г. Хабаровска, а с 1983 года начал деятельность в качестве ассистента на кафедре судебной медицины ХГМИ, руководимой проф. Г. В. Ананьевым.

В 1988 г. под руководством профессора В. Н. Крюкова защитил кандидатскую диссертацию «Судебно-медицинская оценка повреждений, возникающих при падении тела человека навзничь на лестничном марше».

В 1990 году избран советом института на должность доцента кафедры судебной медицины. После смерти профессора Г. В. Ананьева в 1994 году выбран на должность и.о. заведующего кафедрой судебной медицины ХГМИ, а в 1995 г. – на должность заведующего. В 2014 году, при слиянии кафедр патологической анатомии и судебной медицины, уже теперь Дальневосточного государственного медицинского университета, переведен на должность заведующего объединенной кафедрой. В 2001 году при научном консультировании заслуженного деятеля науки РСФСР, доктора медицинских наук, профессора В. Н. Крюкова А. И. Авдеев защитил диссертацию на соискание ученой степени доктора медицинских наук по теме «Судебно-медицинская экспертиза тупой травмы при падении на лестничном марше (установление событий и условий происшествия)», тем самым продолжив научное направление, взятое при выполнении кандидатской диссертации. В 2002 году ему присвоено звание профессора.

Автор более 200 научных и методических трудов, 2 монографий, 52 рационализаторских предложений и 7 изобретений. Является автором курса «Лекции по судебной медицине» в 2 томах (2005), «Сборника тестовых заданий по судебной медицине» в 2 томах (2010), мультимедийных обучающих программ и методических указаний по судебной медицине для студентов

всех факультетов, интернов, ординаторов и преподавателей. Под руководством А. И. Авдеева защищено 8 кандидатских и при научном консультировании одна докторская диссертации. Он неоднократно выступал оппонентом и рецензентом на защитах в диссертационных советах вузов Дальневосточного региона.

Ежегодно готовит кадры для судебно-медицинской службы Дальнего Востока в клинической интернатуре, ординатуре, аспирантуре, на циклах ФУВ. Организовывал и проводил краевые совещания, конференции судебных медиков, съезды Ассоциации судебно-медицинских экспертов. Был председателем Хабаровского отделения Всероссийского научного общества судебных медиков, входит в состав редакционной коллегии нескольких журналов. Под редакцией А. И. Авдеева вышли в свет 15 выпусков сборников научно-практических трудов экспертов Дальнего Востока «Избранные вопросы судебно-медицинской экспертизы». Педагогическую и научную работу А. И. Авдеев совмещает с экспертной. До 2011 года в течение 31 года работал в Бюро судебно-медицинской экспертизы Хабаровского края. По персональным поручениям Следственного комитета и суда Хабаровского края ЕАО выполняет экспертизы по сложным уголовным и гражданским делам. С 2008 г. – главный внештатный специалист-эксперт ДФО. Участвовал в проверке работы службы Чукотского АО, Амурской области, районов Хабаровского края.

«Отличник здравоохранения» (2010). Награжден почетной грамотой МЗ и СР РФ (2005), имеет другие поощрения.

■ АСТАХОВ Андрей Горькиевич

Врач – судебно-медицинский эксперт высшей квалификационной категории. Состоит в правлении Ассоциации СМЭ

В 1988 г. окончил Хабаровский государственный медицинский институт по специальности «педиатрия».

■ БАРИНОВ Евгений Христофорович

Доктор медицинских наук, доцент. Состоит в правлении Ассоциации СМЭ

Родился в Москве 28 января 1961 г. в семье служащих. Окончил с отличием Московское медицинское училище № 16 при ГКБ им. С. П. Боткина по специальности «фельдшер-лаборант», работал в автоматизированной биохимической лабораторию I ММИ им. И. М. Сеченова. В 1981 году поступил, в 1986 г. окончил лечебный факультет Московского медицинского стоматологического института им. Н. А. Семашко и был зачислен в клиническую ординатуру по судебной медицине на базе Бюро судебно-медицинской экспертизы Комитета здравоохранения Москвы. В 1990 г. поступил в очную аспирантуру на кафедру судебной медицины Московского медицинского стоматологического института им. Н. А. Семашко.

В 1993 г. защитил кандидатскую диссертацию на тему «Установление давности возникновения механической травмы в детском возрасте по морфологической картине вилочковой железы». Научные исследования посвящены вопросам прижизненности и давности причинения повреждений, экспертизе тяжести причиненного вреда здоровью, истории российской судебной медицины.

После окончания клинической ординатуры и до 1992 г. работал в Бюро судебно-медицинской экспертизы Комитета здравоохранения Москвы врачом – судебно-медицинским экспертом, заведующим танатологическим отделением.

С 1992 по 1996 г. – врач – судебно-медицинский эксперт, заведующий отделом городских и районных отделений Кемеровского областного бюро судебно-медицинской экспертизы, преподавал на кафедре судебной медицины Кемеровской государственной медицинской академии.

С 1996 по 2002 г. работал в Бюро судебно-медицинской экспертизы Комитета здравоохранения Москвы заведующим отделением экспертизы телесных повреждений. С 2000 г. является доцентом кафедры судебной медицины Московской государственной медицинской академии им. И. М. Сеченова. Эксперт консультативно-экспертного отделения Российского центра судебно-медицинской экспертизы Министерства здравоохранения и социального развития РФ.

С 2002 года работает в РЦСМЭ врачом – судебно-медицинским экспертом отдела сложных экспертиз № 2 и доцентом кафедры судебной медицины Московской медицинской академии им. И. М. Сеченова.

С 2004 г. – профессор кафедры уголовно-правовых дисциплин Европейского университета права Justo.

В 2005 г. присвоено ученое звание доцента.

В 2015 г. защитил диссертацию на соискание ученой степени доктора медицинских наук на тему «Судебно-медицинская экспертиза в гражданском процессе по медицинским делам».

Автор 500 научных работ, 55 рационализаторских предложений. Является автором и соавтором 15 монографий, 4 учебников по судебной медицине, 2 руководств для врачей, 20 учебных и учебно-методических пособий. С 1992 г. выступает в печати со статьями, посвященными истории российской медицины, истории судебной медицины. Публиковался в газетах «Фемида», «Кузнецкий край», «Кузбасс», «Медик Кузбасса», «Стоматолог России», «Петровка, 38», в журналах «Чудеса и Приключения», «Техника молодежи», «Жеглов, Шарاپов и К», «Журнал любителей детектива». С 1999 г. является членом Союза журналистов Москвы.

Член Международной коллегии ученых Международной академии наук Сан-Марино (с 1999 года), действительный член Международной ассоциации по идентификации (с 2002 года), член Союзов журналистов Москвы и РФ (с 1998 года). Имеет ведомственные награды.

■ БУРОМСКИЙ Иван Владимирович

Доктор медицинских наук, профессор кафедры судебной медицины Российского государственного медицинского университета. Заведующий кафедрой судебной медицины Московского института медико-социальной реабилитации. Состоит в правлении Ассоциации СМЭ

Родился в Москве, окончил II Московский государственный медицинский институт (лечебный факультет) в 1975 г., аспирантуру на кафедре судебной медицины под руководством В. М. Смольянинова, после чего работал ассистентом, затем доцентом этой кафедры. В 1980 г. был зачислен в штат кафедры на должность ассистента, с 1989 г. – доцент, с 2007 г. – профессор кафедры.

По совместительству в 1989–1990 гг. работал судебно-медицинским экспертом лаборатории геномной дактилоскопии судебно-биологического отделения Бюро главной судебно-медицинской экспертизы МЗ РСФСР, в 1991–1994 и 1998–2005 гг. – Бюро СМЭ Департамента здравоохранения Москвы, с 2000 г. – отдела сложных экспертиз Бюро главной СМЭ Федерального медико-биологического агентства России. В порядке внешнего совместительства с 1997 г. И. В. Буромский преподавал судебную медицину также и в Московском институте медико-социальной реабилитологии, с 2001 по 2008 г. одновременно заведя кафедрой.

В 1981 г. защитил кандидатскую диссертацию «Динамика распада нуклеиновых кислот как критерий судебно-медицинского определения давности наступления смерти». В 1991 г. присвоено ученое звание доцента, в 1992 г. – высшая квалификационная категория по специальности «судебно-медицинская экспертиза».

С 1993 г. активно участвовал в организации и становлении кафедры судебной медицины Московского института медико-социальной реабилитации (МИМСР). В 2001 г. решением ученого совета МИМСР ему присвоено звание профессора на кафедре судебной медицины, с того же года – заведующий кафедрой судебной медицины Московского института медико-социальной реабилитации, одновременно – профессор кафедры судебной медицины РГМУ им. Н. И. Пирогова.

В 2009 г. защитил докторскую диссертацию «Формирование профессиональной компетентности врача в области судебной медицины и судебно-медицинской экспертизы в современных условиях».

Автор и соавтор 3 изобретений и более 130 научных трудов. Является членом авторских коллективов Учебника и практикума по судебной медицине. Автор учебного пособия «Правовая основа медико-социальной деятельности», раздела «Судебно-медицинская экспертиза», учебно-методического пособия «Назначение и производство медицинских экспертиз», терминологического словаря «Основные понятия и определения, используемые в судебно-медицинской травматологии», раздела «Судебно-медицинская идентификация возраста» в трехтомном руководстве по геронтологии и гериатрии. Являлся членом авторского коллектива Энциклопедического сло-

варя медицинских терминов, Популярной и Краткой медицинских энциклопедий, а также Энциклопедии скорой медицинской помощи.

С 1992 г. постоянно избирается членом президиума Правления Всероссийского общества судебных медиков, является секретарем центральной проблемной комиссии по судебной медицине при Минздраве РФ и др. общественных организаций.

С 1980 по 2000 г. – редактор и ученый секретарь редакционного отдела «Судебная медицина» Большой медицинской энциклопедии, автор более 10 статей в этом издании. С 1980 по 2007 г. – сначала член, а затем ученый секретарь диссертационного совета при РГМУ по защите диссертаций по специальностям «судебная медицина», «биофизика», «системный анализ, управление и обработка информации в медицине и биологии». В 2002 г. приказом Минздрава РФ назначен ученым секретарем Проблемной учебно-методической комиссии по судебной медицине. В 2007 г. утвержден членом редколлегии и научным редактором журнала «Судебно-медицинская экспертиза». С 2010 г. член профильной комиссии Экспертного совета в сфере здравоохранения Минздравсоцразвития России по специальности «судебно-медицинская экспертиза», член диссертационного совета при ГОУ ВПО МГСМУ Минздравсоцразвития России. На IV, V и VI (1995, 2000, 2005 гг.) съездах Всероссийского общества судебных медиков И. В. Буромский избирался членом президиума правления ВОСМ.

Награжден медалью «За доблестный труд», знаком «Отличник здравоохранения», почетной грамотой Президиума АМН СССР. На конкурсе «Лидер образования СНВ-2006» был удостоен II места в номинации «Лучший преподаватель». За цикл работ, посвященных вопросам организации и совершенствования преподавания судебной медицины, оптимизации подготовки судебно-медицинских экспертов, в 2009 г. И. В. Буромский был удостоен диплома и золотой медали Всероссийского выставочного центра (ВДНХ), а за монографию «Преподавание судебной медицины и подготовка экспертных кадров в современных условиях (концептуальная основа)» – диплома лауреата конкурса РГМУ «Лучшая научно-исследовательская работа в 2011 г.».

За многогранную и плодотворную деятельность И. В. Буромский награжден медалью «За доблестный труд», отмечен знаком Минздрава СССР «Отличнику здравоохранения», медалью Моисеева «За заслуги в образовании и науке», Почетной грамотой Президиума АМН СССР, Почетным знаком Всероссийского общества судебных медиков «За заслуги». В 2010 г. биография И. В. Буромского была опубликована в энциклопедии «Who is who в России», выпущенной издательством «Who is who, Verlag Personenzyklopädien» и корпорацией «The International Business Who is who Corp.», а его профессиональная деятельность нашла отражение в книге «Выдающиеся судебные медики Российской Империи, СССР и Российской Федерации».

■ ВАВИЛОВ Алексей Юрьевич

Доктор медицинских наук, профессор. Состоит в правлении Ассоциации СМЭ

В 1989 году поступил в Ижевский государственный медицинский институт, который окончил в 1995 году. В 1994–1995 гг. обучался в субординатуре по судебной медицине, в 1995–1996 гг. – в клинической интернатуре.

С 1996 года работал ассистентом кафедры судебной медицины ИГМА. В 2000 году защитил кандидатскую диссертацию «Теплофизические параметры тканей внутренних органов человека в раннем постмортальном периоде для целей определения давности наступления смерти термометрическим способом», в 2009 году – диссертацию «Судебно-медицинская диагностика давности наступления смерти тепловыми методами» на соискание ученой степени доктора медицинских наук.

С 2009 года работал в должности доцента кафедры судебной медицины.

В 1996 – 2009 гг. – ассистент кафедры судебной медицины Ижевской государственной медицинской академии, в 2009 – 2016 гг. – доцент кафедры судебной медицины Ижевской государственной медицинской академии, с 2016 г. по н.в. – зав. кафедрой судебной медицины Ижевской государственной медицинской академии.

А. Ю. Вавилов является автором 3 монографий, 6 изобретений, 69 научных статей.

■ ВЕСЕЛКИНА Олеся Валерьевна

Врач – судебно-медицинский эксперт по специальности «судебно-медицинская экспертиза» высшей квалификационной категории, имеет подготовку по специальностям «организация здравоохранения и общественное здоровье» и «патологическая анатомия»

Родилась 26 июля 1981 г. в г. Тбилиси Грузинской ССР, в семье инженеров-авиаконструкторов.

В 1998 году окончила Белгородский лицей № 32 с золотой медалью. Уже в школе выбрала в качестве специальности медицинскую профессию, обучалась в специализированном классе, в дополнительную программу которого входили занятия в Белгородском медицинском колледже по специальности «младшая медсестра» и в Белгородском государственном университете, где проходила углубленный курс аналитической химии.

В 1998–2004 годах обучалась на медицинском факультете Белгородского государственного университета по специальности «лечебное дело», была старостой группы. С начальных курсов университета начала заниматься наукой, к моменту окончания вуза имела более 10 печатных работ, в том числе два гранта на научные исследования, участвовала в организации студенческого научного кружка медицинского факультета и возглавляла его, в 2004 году была награждена дипломом «Студент-исследователь». На 5-м курсе университета выбрала своей специальностью судебную медицину, поэтому с этого момента совмещала работу в вузе с работой дежурного санитаря Белгородского бюро судебно-медицинской экспертизы, что дава-

до возможность посещать вскрытия и присутствовать при осмотре места происшествия, постигая практику судебно-медицинской экспертизы.

По окончании БелГУ проходила интернатуру в Московской медицинской академии им. И. М. Сеченова на базе 4 танатологического отделения Бюро судебно-медицинской экспертизы г. Москвы (городской центр огнестрельной и взрывной травмы Москвы) под руководством д.м.н. С. В. Шигеева и к.м.н. В. Б. Шигеева, где затем продолжила работать врачом – судебно-медицинским экспертом.

16 апреля 2007 года перевелась на работу в Бюро судебно-медицинской экспертизы Московской области врачом – судебно-медицинским экспертом Железнодорожного районного судебно-медицинского отделения, где выполняла экспертизы трупов, живых лиц и выезжала на места происшествия. Работая в Железнодорожном СМО, подготовила двух интернов. С 2007 года начала совмещать работу судебно-медицинским экспертом в отделе сложных экспертиз, обучаясь у одного из старейших и опытных экспертов Бюро Московской области – заслуженного врача России Нины Александровны Зыковой. С 1 февраля 2010 года занимала должность заведующего танатологическим отделом – руководителя шестью районными судебно-медицинскими отделениями, решающего организационные проблемы отделений, выполняющего выездные проверки, а также проверки судебно-медицинских экспертиз в случаях убийств, инерционной черепно-мозговой травмы и других сложных случаях. Однако уже в апреле 2010 была стала исполняющей обязанности заведующей отделом сложных экспертиз, а с 5 августа 2011 года официально вступила в эту должность, возглавляя ОСЭ вплоть до февраля 2020 года. За время заведования отделом сложных экспертиз сохраняла практику единоличной экспертизы и дежурства на дому для выездов на места происшествия в Железнодорожном судебно-медицинском отделении. Будучи заведующим ОСЭ, приоритетным считала вопрос качества экспертизы, а также вопрос подготовки квалифицированных кадров. За период 2010–2020 гг. экспертный штат ОСЭ был увеличен с 4 экспертов до 13.

Был увеличен и лаборантский состав ОСЭ, расширены площади, занимаемые отделом. В традицию ОСЭ введены научные публикации как врачей, так и средних медицинских работников. Сотрудники ОСЭ выступали на конференциях и международных конгрессах, общая свой практический опыт и дискутируя о научных проблемах в судебной медицине, разрабатывая их в диссертационных исследованиях под руководством профессора В. А. Клевно. За время работы в ОСЭ Бюро судебно-медицинской экспертизы Московской области О. В. Веселкина выстраивала единый методический и научный подход, сохраняя и развивая традиции комиссионной экспертизы Московского областного Бюро, которые формировались после Великой Отечественной войны такими видными судебно-медицинскими деятелями Московской области, как Л. Н. Додина, Д. Е. Джемс-Левин, В. А. Замиралов, М. С. Ривенсон, Н. А. Зыкова.

С марта 2020 по август 2022 года работала врачом – судебно-медицинским экспертом отдела комиссионных и комплексных экспертиз ФГБУ «Российский центр судебно-медицинской экспертизы» Минздрава России.

2 ноября 2021 года в партнерстве с профессором В. А. Клевно, врачом – судебно-медицинским экспертом С. С. Плисом и А. А. Панченко, при поддержке Ассоциации судебно-медицинских экспертов, основала Институт судебной медицины и патологии, который возглавляет по настоящее время. Институт судебной медицины и патологии – амбициозный проект, задуманный как сочетание принципов качества государственной судебно-медицинской экспертизы в частной экспертной организации, с внедрением образовательных технологий и инноваций в судебной медицине. В настоящее время Институтом ежедневно выполняются комиссионные судебно-медицинские экспертизы в рамках гражданского и уголовного судопроизводства как Москвы и Московской области, так и других регионов России. Институт является клинической базой МОНИКИ им. М. Ф. Владимирского и РНИМУ им. Н. И. Пирогова, поэтому на базе Института постоянно обучаются врачи-ординаторы по специальности «судебно-медицинская экспертиза».

Большой практический опыт в обучении интернов, а затем и новых экспертов, принятых на работу в ОСЭ Бюро СМЭ Московской области, чтение лекций для следователей правоохранительных органов с годами вылился в профессиональную работу преподавателя, который обобщает различные аспекты судебно-медицинской экспертизы дефектов оказания медицинской помощи для различной аудитории. В 2018 году О. В. Веселкина участвовала в чтении лекций в рамках курса «Расследование ятрогенных преступлений» в Академии Следственного комитета Москвы, где аудиторией выступали действующие следователи Следственного комитета. С февраля 2019 года по настоящее время О. В. Веселкина преподает на постоянной основе, являясь преподавателем кафедры медицинского права, социологии и философии ФГБУ «Национальный медицинский исследовательский центр сердечно-сосудистой хирургии им. А. Н. Бакулева» Министерства здравоохранения Российской Федерации, где представлены разные слушатели, от ординаторов до действующих врачей различных специальностей, а также юристы-консультанты медицинских организаций. С ноября 2019 года по настоящее время занимает должность старшего преподавателя кафедры инновационного медицинского менеджмента и общественного здоровья Академии постдипломного образования ФГБУ ФНКЦ ФМБА России, где аудиторией являются организаторы здравоохранения – заведующие отделениями и главные врачи медицинских организаций. С сентября 2020 года по настоящее время является ассистентом кафедры патологической анатомии и судебной медицины ФУВ ГБУЗ МО «МОНИКИ им. М. Ф. Владимирского», где аудиторией являются ординаторы по специальности «судебно-медицинская экспертиза» и врачи – судебно-медицинские эксперты. С 2022 года читает лекции в Мо-

сковском государственном юридическом университете им. О. Е. Кутафина в качестве приглашенного лектора в программе переподготовки «Юрист в сфере здравоохранения (медицинское право)».

В 2014 году О. В. Веселкина награждена медалью Следственного комитета России «За содействие» и почетной грамотой министра здравоохранения Московской области Н. В. Сулоновой. В 2016 году вручено Благодарственное письмо Московской областной думы «За многолетний добросовестный труд и большой вклад в улучшение организации охраны здоровья населения Московской области». В 2018 году награждена нагрудным знаком «Отличник здравоохранения», вручена благодарностью министра здравоохранения Московской области Д. С. Маркова «за своевременное проведение сложной судебно-медицинской комиссионной экспертизы по уголовному делу». В 2019 году и.о. министра здравоохранения Московской области Е. Ю. Огневой отмечена благодарностью «за активное участие при производстве экспертизы, оказавшей помощь при расследовании уголовных дел, возбужденных Следственным управлением по Московской области», вручена юбилейная медаль «100 лет Бюро судебно-медицинской экспертизы».

Занимаясь наукой и обобщая практику судебно-медицинской экспертизы, О. В. Веселкина имеет более 80 печатных работ, из них 8 книг и одно методическое пособие. Постоянно выступает на профильных конференциях в России, ближнем и дальнем зарубежье, в том числе по вопросам судебно-медицинской экспертизы правильности оказания медицинской помощи. В настоящее время работает над диссертацией на соискание ученой степени кандидата медицинских наук на тему «Судебно-медицинская оценка генеза базальных субарахноидальных кровоизлияний».

С 2014 года О. В. Веселкина является членом Ассоциации судебно-медицинских экспертов, вступив в нее одной из первых. На протяжении всех лет существования Ассоциации О. В. Веселкина принимала самое активное участие в ее работе, участвуя в подготовке ежегодного издания «Мониторинг дефектов оказания медицинской помощи», являясь основным модератором секции «Профессиональные правонарушения медицинских работников» в рамках Конгресса СМЭ; руководя судебно-медицинской частью проекта «Независимая медицинская экспертиза как инструмент досудебного урегулирования конфликта споров между врачом и пациентом»; в правовом просвещении врачей в рамках совместных проектов с Национальной Медицинской Палатой, членом которой является АСМЭ, а также постоянно участвуя в подготовке предложений и замечаний к нормативно-правовым документам, касающихся вопросов судебно-медицинской экспертизы, которые поступали в Ассоциацию СМЭ.

С 2012 года О. В. Веселкина приобщилась к разработке такого направления, как судебно-медицинская экспертиза дефектов оказания медицинской помощи. Инициатором старта исследования этой проблемы, которому к настоящему моменту

уже более 10 лет, был профессор, доктор медицинских наук В. А. Клевно. Владимир Александрович настаивал на необходимости обобщения именно практического опыта комиссионных экспертиз, который проходит через одно из самых лучших Бюро СМЭ в Российской Федерации. Он считал важным исследование проблемы дефектов оказания медицинской помощи в междисциплинарном формате, увязывая юридические, организационные и клинические аспекты этой проблемы и создавая точки соприкосновения между специальностями. Именно В. А. Клевно задумал создание ежегодного бюллетеня «Мониторинг дефектов оказания медицинской помощи», который, в свою очередь, стал продолжением традиции Московского областного Бюро ежегодно выполнять анализ врачебных дел, который на протяжении более 20 лет готовила заслуженный врач России Н. А. Зыкова. Издание этого бюллетеня продолжалось с 2012 по 2019 год под редакцией профессора В. А. Клевно, ответственным за выпуск выступала О. В. Веселкина, соавторами в разные годы являлись судебно-медицинские эксперты ОСЭ Ю. Д. Владимировича и Ю. В. Сидоровича. Бюллетень представлял собой не только статистику, выполненную на базе судебно-медицинских экспертиз дефектов оказания медицинской помощи в Бюро СМЭ Московской области, но также аналитику тенденций, попытку нащупать причины этих явлений и обозначение научных и практических проблем. С годами в мониторинг были также включены разделы в виде примеров выводов наиболее сложных экспертиз, а также приговоры по делам о привлечении медицинских работников к ответственности за профессиональные правонарушения. Такое обобщение опыта одного локального Бюро СМЭ позволяло на конкретных примерах транслировать опыт Московского областного Бюро СМЭ не только в своем регионе, но далеко за его пределами и даже за пределами Российской Федерации – в странах, где судебно-медицинская служба и наука аналогичны таковой в РФ. Несмотря на то, что издание ежегодного бюллетеня было завершено в 2019 году, накопленный опыт был обобщен в совместной монографии «Уголовная ответственность врача в современной России» (коллектив авторов: Т. В. Семина, В. А. Клевно, А. Ю. Гусев, О. В. Веселкина; под общ. ред. докт. соц. наук Т. В. Семиной), изданной в издательстве «Проспект» в 2021 г.

О секции «Судебно-медицинская экспертиза профессиональных правонарушений медицинских работников». Логичным продолжением аналитического издания, которым являлся «Мониторинг дефектов оказания медицинской помощи», было создание секции «Судебно-медицинская экспертиза профессиональных правонарушений медицинских работников» в рамках ежегодного конгресса Ассоциации судебно-медицинских экспертов. Секция стартовала в форма-

те круглого стола в 2017 г., сразу вызвав большой интерес у профессионального сообщества. Секция всегда преследовала не только научные цели, но в первую очередь была направлена на коммуникацию и плодотворное сотрудничество между различными звеньями профессионалов, которые участвуют в процессе расследования уголовного дела и рассмотрения гражданского дела в случае неблагоприятного исхода медицинской помощи: судебно-медицинские эксперты и специалисты клинической медицины, участвующие в проведении экспертиз, следователи, адвокаты, судьи, прокуроры, медицинские работники. Так как основным объединяющим ядром секции была именно судебно-медицинская экспертиза, это позволило и позволяет по сей день обнажать острые проблемные места как в самой экспертизе, так и в ее применении в дальнейшем судопроизводстве. Уже с 2018 года секция была расширена до полноценной конференции в рамках Конгресса СМЭ и занимает полный день. В 2023 году в работе секции в гибридном формате приняло участие более 2000 человек.

О проекте «Независимая медицинская экспертиза». В 2016 и 2017 годах, в рамках гранта, полученного НП «Национальная Медицинская Палата», Ассоциацией судебно-медицинских экспертов и Врачебной палатой Московской области осуществлялась совместная работа над проектом «Независимая медицинская экспертиза как инструмент досудебного урегулирования споров между врачом и пациентом». Целью проекта были разработка положения о независимой медицинской экспертизе, понятие которой введено Федеральным законом «Об основах охраны здоровья граждан в Российской Федерации» от 21.11.2011 № 323-ФЗ, а также ее методологии. О. В. Веселкина являлась куратором судебно-медицинской части проекта. Базовые принципы независимой медицинской экспертизы были основаны на опыте производства судебно-медицинских экспертиз дефектов оказания медицинской помощи и дополнялись прогнозом перспективы гражданского судопроизводства на основе многолетнего анализа правовых решений по уголовным и гражданским делам, выполняемого в рамках Мониторинга дефектов оказания медицинской помощи. Проект позволил получить адресную помощь как многим врачам, которые явились участниками судопроизводства, а также пациентам. В рамках проекта были разработаны методические рекомендации «Независимая медицинская экспертиза как инструмент досудебного урегулирования споров между врачом и пациентом»

О просвещении врачей по правовым вопросам. Проблема ответственности медицинских работников и медицинских организаций в случае ошибок в диагностике и лечении в настоящее время очень остра. Медицинское сообщество тем не менее не подготовлено к новым вызовам и нуждается в просвещении по правовым вопросам. Как член Ассоциации СМЭ, в 2019 году О. В. Веселкина принимала участие в чтении лекции в цикле «Правовые этюды в медицине» (совместный проект Союза медицинского сообщества «Нацио-

нальная Медицинская Палата» и РПА Минюста России), лекция № 8 «Судебно-медицинская экспертиза: порядок проведения и правовые последствия», 4 апреля 2019 года, а в 2020 году участие в чтении лекций в проекте Национальной медицинской палаты в рамках реализации гранта № 20-2-022080 по проекту «Школа правовой грамотности для медицинских работников»; урок 11 «Дефекты оказания медицинской помощи с точки зрения судебно-медицинской экспертизы».

С 2022 года О. В. Веселкина ведет свой профессиональный блог в мессенджере Telegram. Целью проекта «Врачебные ошибки с экспертом Веселкиной» является просвещение медицинских работников по вопросам судебно-медицинской экспертизы дефектов оказания медицинской помощи. В канале публикуются случаи из практики экспертизы в рамках гражданского и уголовного судопроизводства, особенности работы судебно-медицинского эксперта и профильные новости. Канал имеет аудиторию более 4 тысяч человек, более 80 % которых – практикующие врачи.

О работе Ассоциации СМЭ при подготовке предложений и замечаний к нормативно-правовым документам, касающимся вопросов судебно-медицинской экспертизы. С самого создания Ассоциации СМЭ до настоящего времени профессиональное сообщество занимало очень активную позицию по поводу эволюции нормативно-правовых документов, регламентирующих судебно-медицинскую экспертизу. О. В. Веселкина в течение многих лет курировала вопросы подготовки предложений и замечаний к различным нормативно-правовым проектам, которые касались регламентации основной деятельности судебно-медицинских экспертов (Порядок производства судебно-медицинских экспертиз, Правила определения вреда здоровью человека, Медицинские критерии вреда, причиненного здоровью человека), а также пограничных со СМЭ вопросов (предложения об изменениях в Уголовном кодексе РФ, касающихся уголовной ответственности медицинских работников; предложения в других нормативно-правовых документах, затрагивающие вопросы экспертной оценки медицинской помощи). Работа над профильными нормативно-правовыми документами складывалась в два этапа: сначала О. В. Веселкиной готовился перечень предложений исходя из практического опыта Бюро СМЭ Московской области (разделы «Общие положения», «Экспертиза трупа», «Экспертиза по материалам дел»). Подготовка предложений велась с другими членами АСМЭ, отвечавшими каждый за свою часть, – Е. Н. Григорьевой (экспертиза живых лиц), Н. А. Крупиной (судебно-химическая экспертиза). На втором этапе после сбора предложений, поступивших от рядовых членов АСМЭ и от региональных отделений, выполнялся сводный анализ предложений. В завершение нередко готовилось сопроводительное письмо с отражением ключевых замечаний Ассоциации. После подачи предложений в ряде случаев организовывалось совещание с обсуждением предложений с сотрудниками Министерства здравоохранения России, участием других

профильных ассоциаций, представителей Росздравнадзора, Национальной Медицинской Палаты. В таких случаях О. В. Веселкина принимала участие в составе профильной группы от Ассоциации СМЭ (руководитель – президент АСМЭ В. А. Клевно, участники группы О. В. Веселкина, Е. Н. Григорьева, З. Р. Абасова) либо единолично как представитель АСМЭ.

■ ГРИГОРЬЕВА Елена Николаевна

Кандидат медицинских наук, доцент, врач – судебно-медицинский эксперт по специальности «судебно-медицинская экспертиза» высшей квалификационной категории, организатор здравоохранения, Отличник здравоохранения Московской области

Родилась 24 мая 1976 г. в городе Барнауле Алтайского края.

Училась в лицее с биологическим профилем. В 1993 году поступила в Алтайский государственный медицинский институт, с 4-го курса была переведена в Российский государственный медицинский университет в г. Москве, который окончила в 1999 году по специальности «лечебное дело».

Занималась в кружке по судебной медицине на кафедре РГМУ.

Окончила интернатуру по специальности «судебно-медицинская экспертиза» и начала работу в должности врача – судебно-медицинского эксперта Бюро судебно-медицинской экспертизы г. Москвы, где проработала до 2013 года; затем продолжила работу в государственном бюджетном учреждении здравоохранения Московской области «Бюро судебно-медицинской экспертизы», с 2013 г. по настоящее время, сначала в должности врача – судебно-медицинского эксперта, с сентября 2013 года переведена на должность заведующей отделом судебно-медицинской экспертизы живых лиц, совмещала работу в организационно-методическом отделе и дежурно-консультативном отделе Бюро. С мая 2020 года переведена на должность врача – судебно-медицинского эксперта Балашихинского судебно-медицинского отделения, территория обслуживания которого включает также 6 ближайших городов Московской области: Железнодорожный, Реутов, Ногинск, Электросталь, Электроугли, Черноголовка.

За время работы зарекомендовала себя профессиональным, инициативным экспертом, имеющим высокий уровень теоретической подготовки. Выполняемые судебно-медицинские экспертизы имеют направленность в отношении живых лиц. Это широкий спектр экспертиз по решению вопросов механизмов, давности повреждений, установления степени тяжести вреда, причиненного здоровью человека, экспертизы в отношении половых состояний взрослых и детей и др.

Получила дополнительное профессиональное образование по специальности «организация здравоохранения и общественное здоровье».

Свои знания и опыт в судебно-медицинской экспертизе Е. Н. Григорьева передает молодым специалистам, под её началом прошли практическую подготовку мно-

гие врачи-интерны в рамках наставничества. Читает лекции врачам – судебно-медицинским экспертам Бюро по профильным темам.

Е. Н. Григорьева сочетает практическую и научную деятельность. С 2009 года начата научная работа и под руководством профессора, доктора медицинских наук В. А. Клевно в 2012 году в диссертационном совете Д 208.070.01, созданном на базе Федерального государственного бюджетного учреждения «Российский центр судебно-медицинской экспертизы» Минздрава России, защищена диссертация на соискание ученой степени кандидата медицинских наук по специальности 14.03.05 «Судебная медицина (медицинские науки)» на тему «Судебно-медицинская оценка тяжести вреда здоровью при переломах костей скелета орбитального комплекса». Проведённое научное исследование практического судебно-медицинского материала поставило точку в ежедневно решаемых судебно-медицинскими экспертами вопросах установления вреда здоровью, а разработанные алгоритм и методика обследования потерпевших, обвиняемых и других лиц перспективно решила вопросы экспертной ошибки и повысила эффективность экспертных исследований, их объективность и доказательственное значение.

В 2024 году начата работа по написанию диссертации на соискание ученой степени доктора медицинских наук по специальности 14.03.05 «Судебная медицина».

С 2016 года Е. Н. Григорьева работает на кафедре судебной медицины ФУВ ГБУЗ МО МОНИКИ им. М. Ф. Владимирского, сначала в должности ассистента, затем в должности доцента.

На кафедре Е. Н. Григорьева участвует в обучении на циклах повышения квалификации и профессиональной переподготовки для врачей – судебно-медицинских экспертов и для специалистов по судебно-медицинской экспертизе со средним медицинским образованием.

Научные интересы Е. Н. Григорьевой лежат в области проблематики судебно-медицинской экспертизы живых лиц и анализа причин экспертных ошибок, применения Медицинских критериев вреда здоровью в связи с производством судебно-медицинских экспертиз. Является ответственной за работу со средним медицинским персоналом. Результатом этой работы явилось написание дополнительной профессиональной программы повышения квалификации на тему «Судебно-медицинская экспертиза в отношении живых лиц: определение степени тяжести вреда, причиненного здоровью человека, по исходам и последствиям»; «Понятие и классификация экспертных ошибок. Экспертные ошибки при судебно-медицинском исследовании трупа и освидетельствовании живых лиц» для врачей – судебно-медицинских экспертов.

Кроме того, является автором и соавторов многих научно-популярных изданий, монографии по теме диссертации и прочих изданий по специальности судебно-медицинская экспертиза. Опубликовано более 20 научных статей, методические рекомендации для врачей,

создано 2 учебных модуля в системе непрерывного медицинского образования.

Выступала с обучающими лекциями для врачей различных лечебных специальностей и сотрудников правоохранительных органов с целью организации взаимодействия для решения вопросов, входящих в круг совместного интереса.

Более 10 лет принимала участие в конференциях и конгрессах на различных площадках, в том числе и за рубежом. Являлась бессменным модератором секции по экспертизе живых лиц и работе среднего медицинского персонала.

Е. Н. Григорьева является членом Ассоциации судебно-медицинских экспертов – принимала участие в разработке профессиональных стандартов, послуживших основой для составления ключевых профессиональных образовательных программ высшего образования: профессиональный стандарт врача – судебно-медицинского эксперта, профессиональный стандарт специалиста по судебно-медицинской экспертизе со средним медицинским образованием.

Е. Н. Григорьева входит в состав редакционного совета журнала «Судебная медицина».

Награждена почетными грамотами ГБУЗ МО «Бюро СМЭ», медалью Ассоциации судебных медиков «За заслуги» (2018), почетной грамотой Министерства здравоохранения Московской области (2018), благодарностью Министерства здравоохранения Российской Федерации (2017); присвоено почетное звание «Отличник здравоохранения Московской области». Имеет почетную грамоту «За содействие Следственному комитету РФ в раскрытии тяжких преступлений и высокий профессионализм» (2014), Благодарственное письмо Московской областной думы (2016 г).

Живет и работает в Московской области.

■ ЗОЛОТЕНКОВА Галина Вячеславовна

Родилась в 1973 году. Окончила Московскую медицинскую академию им. И. М. Сеченова. Прошла профессиональную переподготовку в Московской медицинской академии имени И. М. Сеченова по специальности «лечебное дело», затем обучение в клинической интернатуре в ГОУВПО ММА им. И. М. Сеченова по специальности «судебно-медицинская экспертиза». Прошла профессиональную переподготовку, получила дополнительную квалификацию «Преподаватель высшей школы» (диплом о дополнительном (к высшему) образовании выдан 25 апреля 2006 года; нормативная трудоемкость образовательной программы 1080 часов).

В 2003 году защитила диссертацию на соискание ученой степени кандидата медицинских наук на тему «Судебно-медицинское установление возраста по морфологическим особенностям большеберцовой кости на основе микроостеометрических признаков».

В 2021 году защитила диссертацию на соискание ученой степени доктора медицинских наук на тему «Комплексная оценка возрастных изменений тканей и орга-

нов при судебно-медицинской идентификации личности», присуждена ученая степень доктора медицинских наук по специальности 14.03.05 «Судебная медицина» (Приказ от 2 августа 2021 года, № 0709/Р; ДСУ 208.01.04).

В настоящее время профессор кафедры судебной медицины Института клинической медицины им. Н. В. Склифосовского ФГАОУ ВО «Первый МГМУ им. И. М. Сеченова» Минздрава России (Сеченовский Университет); заместитель заведующего кафедрой по научно-исследовательской работе.

Галина Вячеславовна Золотенкова – соавтор патентов на изобретение № 2202280 «Способ определения возраста человека по морфологическим параметрам гистологических препаратов ткани»; RU 2674768 С1 «Способ определения биологического возраста трупа». Автор и соавтор более 100 научных работ.

В период с 2019 по 2023 год – автор и соавтор 37 статей, опубликованных в журналах, индексируемых в базе данных Scopus, 7 – в журналах, индексируемых в базе данных Web of Science, 3 из журналов находятся в квартале Q1, 7 – Q2; 15 – Q3. Индекс Хирша: РИНЦ – 12, Scopus – 5, Web of Science – 1.

Автор и соавтор (2019–2023) 1 учебника, 2 учебных пособий, 2 глав в «Национальном руководстве по судебной медицине», 1 монографии.

Имеет высшую квалификационную категорию по специальности «судебно-медицинская экспертиза»; в 2019 году присвоен статус «Московский врач» по специальности «судебно-медицинская экспертиза»; награждена Почетной грамотой Министерства здравоохранения и социального развития РФ «За заслуги в области здравоохранения и многолетний добросовестный труд»; лауреат ежегодной национальной премии лучшим врачам «Призвание» в номинации «За создание нового метода диагностики» (2015); за разработку профессионального стандарта «Врач – судебно-медицинский эксперт» награждена медалью Ассоциации судебно-медицинских экспертов «За заслуги»; действительный член Всемирной академии наук комплексной безопасности.

■ ЗАЗУЛИН Вячеслав Александрович

Врач – судебно-медицинский эксперт высшей квалификационной категории, заслуженный врач РФ, заслуженный работник здравоохранения Московской области

Родился 27 июля 1949 г. в Воронеже. После окончания 8 классов продолжил обучение в медицинском училище (1964–1967). Проходил службу в рядах СА с 1969 по 1971 год.

После окончания в 1978 г. лечебного факультета Воронежского государственного медицинского института им. Н. Н. Бурденко и прохождения одногодичной интернатуры по судебной медицине на базе Тульского областного Бюро судебно-медицинской экспертизы с 1979 по 1982 г. работал в должности заведующего Венёвским судебно-медицинским отделением Тульского областного бюро судебно-медицинской экспертизы.

С 1982 г. работал врачом – судебно-медицинским экспертом в Бюро судебно-медицинской экспертизы г. Кишинева Молдавской ССР, был заведующим танатологическим отделом Бюро.

В 1983–1985 гг. прошёл подготовку по клинической ординатуре при кафедре судебной медицины Кишиневского государственного медицинского института.

В 1985–1992 гг. совмещал практическую работу в Бюро с работой в качестве ассистента на кафедре судебной медицины Кишиневского государственного медицинского института.

В Бюро СМЭ Минздрава Московской области работал с 1992 года, вначале в должности заведующего Раменским судебно-медицинским отделением, а с 1997 года в качестве заведующего танатологическим отделом и начиная с 2002 года – заместителем начальника Бюро по экспертной работе. С 2020 г. и по настоящее время работает врачом – судебно-медицинским экспертом Люберецкого судебно-медицинского отделения.

За время работы в практическом здравоохранении В. А. Зазулин большое внимание уделял подготовке врачей – судебно-медицинских экспертов, качеству и срокам производства экспертиз и экспертных исследований.

Является высококвалифицированным врачом – судебно-медицинским экспертом, владеет всеми современными методами, применяемыми в судебно-медицинской практике, имеет организаторские и педагогические способности; выполняет большой объем практической и теоретической работы, пользуется заслуженным уважением администрации ГБУЗ МО «Бюро СМЭ», сотрудников правоохранительных органов, прокуратуры, судов и медицинских работников здравоохранения Московской области.

Выполняемые им судебно-медицинские экспертизы характеризуются необходимой полнотой, тщательностью исследования, теоретическим подходом. Свои знания и опыт в судебно-медицинской экспертизе В. А. Зазулин передает молодым специалистам; под его руководством прошли практическую подготовку 5 врачей-интернов.

Успешно сочетая практическую и научную деятельность в практической медицине, Вячеслав Александрович имеет около 40 научных публикаций, в том числе 5 рационализаторских предложений. Он принимал активное участие в обсуждении и подготовке Закона Московской области «О погребении и похоронном деле».

За образцовое выполнение своих трудовых обязанностей, достигнутые успехи в деле медицинского обслуживания населения Московской области неоднократно поощрялся благодарностями и грамотами администрации Бюро Минздрава Московской области, в 2004 г. ему было присвоено звание «Заслуженный работник здравоохранения Московской области», в 2010 г. – «Заслуженный врач РФ». В 2012 г. за экстренное сопровождение при расследовании резонансных уголовных дел награжден почетной грамотой ФГКУ ЭКЦ МВД России. В 2014 г. за безупречное выполнение служебного долга по судебно-медицинскому обес-

печению ликвидации последствий пожара в ГБУЗ МО «Психиатрическая больница № 14» награжден почетной грамотой МЧС Российской Федерации и нагрудным знаком «Участник ликвидации последствий ЧС». В 2015 г. поощрен благодарностью губернатора Московской области, в 2016 г. – почетной грамотой учебного центра МВД Московской области, в 2023 г. за добросовестный труд и высокий профессионализм в работе награжден благодарственным письмом Московской областной думы.

В настоящее время живет и работает в Подмосковье.

■ ЗЫКОВА Нина Александровна

Потомственный судебно-медицинский эксперт высшей квалификационной категории, заслуженный врач РФ

Родилась в 1946 году в Москве. В 1971 г. окончила 2-й МОЛГМИ им. Н. И. Пирогова, в 1973 г. – ординатуру по терапии в МОНКИ им. М. Ф. Владимирского и 3 года проработала в кардиологическом отделении больницы им. С. П. Боткина. С 1976 г., после первичной специализации по судебной медицине на рабочем месте, начала работать в Московском областном Бюро судебно-медицинской экспертизы, первоначально – экспертом в областном морге, после прохождения специализации по судебному акушерству и гинекологии – в гинекологическом кабинете Бюро. Ею были разработаны «Анкетированные акты» судебно-гинекологической экспертизы и экспертизы сроков зачатия. С 1986 г. работала в Комиссии II инстанции, преобразованной в отдел сложных экспертиз (ОСЭ) в 1989 г. С 1993 по 2003 г. являлась заведующей ОСЭ, в дальнейшем была экспертом ОСЭ, занималась обучением молодых экспертов отдела. Под руководством М. С. Ривенсона разработала Классификацию дефектов оказания медицинской помощи и статистическую Программу учета работы ОСЭ. В 2013 году удостоена звания «Заслуженный врач Российской Федерации». В 2012 г. выпустила книгу «Опыт работы отдела сложных экспертиз», в 2016 г. – брошюры о бывших начальниках Бюро Л. Н. Додиной и М. С. Ривенсона; в 2008 и 2012 гг. – сборники стихов, посвященных сотрудникам Бюро; являлась членом редколлегии газеты профкома Бюро, в 2018 г. – сборник стихов «Сотрудники Бюро в стихах и прозе» (М.: Ассоциация СМЭ, 2018).

ВОСПОМИНАНИЯ.

Как я работала в Московском областном Бюро судебно-медицинской экспертизы

Я, Зыкова Нина Александровна, родилась в послевоенной Москве 21 декабря 1946 года. Моя мама, Людмила Николаевна Додина, была судебно-медицинским экспертом. Она окончила 1-й Московский медицинский институт во время войны, поступила в аспирантуру по судебной медицине и защитила кандидатскую диссертацию по теме «Огнестрельные пулевые ранения черепа» в 24 года. А в 29 лет, когда мне

было 4 года, волею обстоятельств стала начальником Бюро судебно-медицинской экспертизы Московской области. Все ее друзья и подруги были судебно-медицинскими экспертами, нередко бывали в гостях у нас дома, постоянно говорили о судебной медицине, о Бюро («Экспертизе», как тогда выражались), обсуждали и рассказывали всякие судебно-медицинские случаи. Казалось бы, мне была прямая дорога в судебную медицину. Однако я поняла это далеко не сразу.

В 1965 году я с большими приключениями поступила во 2-й Московский медицинский институт им. Пирогова. На последнем курсе института встал вопрос о выборе специальности. Как я уже писала, все свое детство и юность я была окружена судебно-медицинскими экспертами и с удовольствием слушала их истории, но судебным медиком быть не хотела. В этом меня поддержал закадычный мамин друг, очень известный судебно-медицинский эксперт Дмитрий Евгеньевич Джемс-Леви, который сказал: «Только не в судебную медицину, Нюночка. Это задворки медицины!» Он был известный шутник и любил огорошить парадоксом. Впрочем, в отношении судебной медицины в принципе во многом он был прав.

Поэтому, окончив институт в 1971 году, я поступила в ординатуру по терапии в МОНИКИ. Это была прекрасная ординатура, поскольку в клиники МОНИКИ собирались самые сложные и интересные больные со всей области, а врачи были великолепными диагностами. Кроме того, две терапевтические клиники МОНИКИ состояли, в свою очередь, из маленьких отделений по различным терапевтическим специальностям: не только кардиологии (как большинство ординатур по терапии), но и пульмонологии, ревматологии, эндокринологии, гастроэнтерологии, нефрологии, гематологии. После окончания ординатуры я еще три года проработала городским ординатором в терапевтическом отделении Боткинской больницы. Обучение в этой славной ординатуре и работа в терапевтическом отделении многопрофильной больницы помогли мне выработать широкий кругозор и клиническое мышление, которое в дальнейшем мне очень пригодилось.

Еще работая в Боткинской больнице, с 1975 года я начала подрабатывать по совместительству в Московском областном бюро судебно-медицинской экспертизы, занимаясь составлением обстоятельств дела в Комиссии 2-й инстанции. Затем обстоятельства моей жизни сложились таким образом, что я оставила работу в Боткинской больнице и в мае 1976 года пришла работать в Московское областное бюро СМЭ. Я была оформлена на так называемое «рабочее место» в областном морге, поскольку в те далекие времена еще существовала такая форма первичной специализации по судебной медицине. Обучение я проходила под руководством тогдашнего заведующего областным моргом Михаила Семеновича Ривенсона. Преподавателем Ривенсон был прекрасным. Михаил Семенович давал мне задания по теории, я составляла конспекты, и он «гонял» меня по этим вопросам; вскрывала

трупы я под его пристальным наблюдением; ездила с ним на места происшествий и писала выводы к актам вскрытия, ориентируясь на Ривенсоновские акты. Я была одной из первых его учениц. Потом он воспитал еще множество учеников, так что я могу смело называть «школу экспертов областного Бюро» «школой Ривенсона» и себя считаю его ученицей.

Областной морг располагался в знаменитом «зеленом домике», бывшей церкви при мертвецкой Екатерининской больницы – 14-м (позднее 19-м) корпусе МОНИКИ. В те времена там же помещались и все остальные службы центрального отдела Бюро – администрация, отдел кадров, завхоз, Комиссия 2-й инстанции, Трудовая комиссия, амбулатория, гинекологический кабинет, все лаборатории (гистологическая, судебно-химическая, судебно-биологическая). На дверях корпуса висело объявление: «Живые лица принимают с 10 до 12 часов, трупы выдаются с 12 до 14 часов». Областной морг обслуживал несколько районов Московской области: Одинцовский, Домодедовский, Ленинский (позднее Видновский), кроме того, если кто-либо из районных экспертов ближайших районов области был в отпуске, то трупы из этих районов вскрывались в областном морге. Морг представлял из себя просторный светлый зал с большими окнами – практически полностью застекленными двумя стенами. Вдоль стен у окон стояли столы с пишущими машинками, за которыми работали лаборанты. Было четыре секционных стола, на трех вскрывали, за червертым обедали. В областном морге соблюдались основные фундаментальные правила судебно-медицинского вскрытия: вскрытие производили сами эксперты, санитары только помогали и зашивали; вскрывая, эксперты сразу же диктовали, и лаборанты, сидящие в зале, сразу же печатали акт вскрытия. Некоторые пытались уклоняться, но зав. моргом Ривенсон следил, чтобы правила неукоснительно соблюдались. Заведующий моргом устанавливал порядок вскрытия, но и без него порядок этот в основном соблюдался, а именно: в первую очередь вскрывались убийства, затем дети, потом вся травма, и в последнюю очередь вскрывались скоропостижно умершие. Убийства и автотравмы эксперты вскрывали по очереди, на стене висел график вскрытия разных случаев экспертами облморга. В те давние времена стремились к тому, чтобы судебно-медицинское вскрытие производилось лишь в случаях явной или подозреваемой насильственной смерти, а количество вскрытий скоропостижно умерших старались сократить до минимума, предоставляя это делать патологоанатомам. В те патриархальные времена ритуальные услуги оказывали санитары морга, по закону бесплатно, но практически санитары получали плату в свой карман. Санитары областного морга были очень колоритными фигурами.

В 1978 году начальником Бюро стал Василий Семенович Замиралов, бывший ранее заместителем начальника Бюро. Он первым делом перевел областную морг в подвал 13-го патологоанатомического корпу-

са МОНИКИ. Этому способствовал факт появления районных судебно-медицинских отделений в Одинцовском и Видновском (бывшем Ленинском) районах. На попечении областного морга остался практически один Домодедовский район. М. С. Ривенсон стал зональным – заведующим одного из танатологических отделов Бюро, а заведующим областным моргом стал Иван Карпович Савков. В дальнейшем областной морг переехал на ул. Россолимо, где заведующим стал Александр Михайлович Дегтярев. Я несколько лет до конца 1980-х годов продолжала работать в областном морге – и в 13-м корпусе МОНИКИ, и на улице Россолимо.

Кроме того, Ривенсон уговорил меня пройти специализацию по судебной гинекологии и акушерству и вести гинекологический прием в Бюро. К этому времени гинекологический кабинет областного Бюро переехал в лабораторный корпус МОНИКИ и размещался в 517-м кабинете вместе с Трудовой комиссией. Сначала в течение месяца я прошла обучение в гинекологическом кабинете Московского городского бюро СМЭ, где поток потерпевших был гораздо больше, чем в областном Бюро, поскольку в отдаленных районах Московской области освидетельствование потерпевших производили районные судмедэксперты и только в трудных случаях направляли на консультацию в центр. Основной работой судебных гинекологов было освидетельствование потерпевших, подвергшихся сексуальному насилию, а также судебно-акушерская экспертиза сроков зачатия. Последняя проводилась в том случае, если предполагаемый (называемый женщиной) отец ребенка не признавал своего отцовства и по результатам биологической экспертизы не исключался. Исключение отцовства на основании биологического исследования крови случалось крайне редко, поскольку исследование группы крови было достаточно примитивным. В наше время в подобных случаях производится генетическое исследование, с точностью устанавливающее или исключаящее факт отцовства, но тогда генетическая наука до этого еще не дошла и судебно-генетических лабораторий не было. Затем я прошла еще месячное обучение в МОНИАГе (Московском областном институте акушерства и гинекологии), после чего начала проводить гинекологический прием один-два раза в неделю. Экспертиз сроков зачатия в то время было довольно много, доходило до 100 в год. Сначала мы стали проводить все экспертизы сроков зачатия комиссионно с участием врачей – акушеров-гинекологов и неонатологов. Вместе с клиницистами я разработала принципы проведения экспертизы сроков зачатия, основной идеей которых было установление срока зачатия прежде всего на основании состояния ребенка и даты его рождения. В дальнейшем я разработала так называемые анкетированные акты экспертиз судебно-гинекологического освидетельствования и сроков зачатия.

В 80-х годах прошлого века объем работы в Бюро постоянно увеличивался, штат сотрудников всех от-

делений нарастал соответственно. Все уже не могли разместиться в «зеленом домике». Происходило постепенное расселение. Как я уже писала, областной морг переехал сначала в патологоанатомический корпус МОНИКИ, а затем на ул. Россолимо; гистологическое отделение полностью перебралось в подвал патологоанатомического корпуса МОНИКИ, химическое и биологическое отделение переместились в лабораторный корпус МОНИКИ, там же был организован 517-й кабинет для судебно-гинекологического приема и Трудовой комиссии. Наконец в 1988 году весь центральный аппарат Бюро, вместе с Комиссией 2-й инстанции, Трудовой комиссией и гинекологическим кабинетом переехал в Перово, на 1-ю Владимирскую улицу, в помещении бывшей гомеопатической аптеки. К этому времени я навсегда покинула областной морг, и основным местом моей работы стала Комиссия 2-й инстанции и гинекологический прием.

К 1988 году Замиралов проработал начальником Бюро 10 лет, затем он решил уйти с должности, а на свое место выдвигал своего тогдашнего заместителя Козлова. В это время в стране происходили перемены, стало модным выбирать начальника всем коллективом. Так в декабре 1988 года и в Бюро произошли выборы начальника. Было 3 кандидата: уже упомянутый Козлов, М. С. Ривенсон, работавший к тому времени зональным экспертом, и сотрудник Российского центра судебно-медицинских экспертиз Исхак Ахмедович Гедыгушев. Предвыборная гонка могла соперничать с выборами в США, накал страстей был огромным, выборы очень бурные. В результате победил Ривенсон. Не все сотрудники Бюро были довольны результатами выборов, но с точки зрения интересов Бюро это был, безусловно, оптимальный выбор.

Михаил Семенович Ривенсон проработал в должности начальника Бюро с 1988 по 2012 год, до дня своей смерти, в общей сложности около 23 лет. В 1988-м в стране начиналась «перестройка», и в Бюро тоже с началом его работы в должности начальника Бюро началась «перестройка». Но в отличие от общесоюзной, «перестройку» в Бюро отличали порядок, организация, четкая централизация власти, необходимые для дела кадровые перестановки и, прежде всего, техническое оснащение – и рывками, и постепенно, но неуклонно вперед. Со свойственной ему неукротимой энергией Михаил Семенович добился предоставления помещений, ставок, оснащения, нашел людей – и все дружно заработало, завертелось, закрутилось, преобразилось.

Для расширения и усовершенствования Бюро нужны были средства, требовались новые стимулы для работы сотрудников. Чтобы выжить, нужно было самим зарабатывать деньги, благо возможности для этого появились. Были созданы собственная бухгалтерия, планово-экономический отдел и отдел организации платных услуг. Если плата за ритуальные услуги до того шла в карман санитаров морга, то Ривенсон упорядочил эти услуги: они стали оплачиваться официально по квитанции и идти в доход государства и Бюро,

причем все сотрудники районных отделений получали свою долю доходов. При этом начальник вступил в борьбу с «Ритуалом». Борьба шла не на жизнь, а на смерть. Дважды были предприняты попытки покушения на жизнь самого Ривенсона (один раз бомбу вовремя обнаружили около его машины, другой раз нападавшие сами подорвались в машине раньше времени), и один раз было покушение на здание Бюро на 1-й Владимирской улице, когда вход в Бюро был заблокирован автомашиной, а в окна кидались бутылки с зажигательной смесью. Начался пожар, но благодаря наличию дополнительного выхода дежурные эксперт, санитар и водитель не пострадали, а выбрались из горящего помещения и вызвали пожарных и полицию. В итоге Ривенсону удалось одержать победу над «Ритуалом», и это позволило сохранить Бюро экономический суверенитет.

Михаил Семенович усовершенствовал работу всех лабораторий Бюро (судебно-гистологической, судебно-химической, судебно-биологической, медико-криминалистического отдела), создал заново судебно-биохимическую и судебно-генетическую лаборатории. Он организовал отдел кадров, хозяйственный, инженерный и транспортный отделы.

Но, конечно, основным и любимейшим отделом начальника являлся танатологический. Ривенсон во всех самых важных случаях всегда советовался с зональными – заведующими танатологическими отделами. Любимым делом Михаила Семеновича являлись общие конференции экспертов-танатологов, которые он всегда проводил блестяще. Много внимания он уделял также организационно-методической работе Бюро, им было разработано и внедрено в практику проведение внутризональных конференций, под его руководством активизировалась работа методического Совета, издавались многочисленные методические информационные письма, внедрились в практику компьютерные методы обработки информации.

Особое место в деятельности М. С. Ривенсона как начальника Бюро занимали годовые отчеты, которые он очень любил и готовился к ним как никто другой. Происходил годовой отчет начальника обычно в конференц-зале МОНИКИ, приглашались многочисленные гости: из Минздрава, РФЦ СМЭ, областной прокуратуры, Следственного комитета, из городского Бюро, иногда из МОНИКИ и других регионов, а также все сотрудники Бюро.

По инициативе Ривенсона начал составляться «Анализ расхождений диагнозов» (больничных и судебно-медицинских), результаты которого он ежегодно лично докладывал в Минздраве вместе с «Анализом врачебных дел», который составлял и докладывал заведующий отделом сложных экспертиз. Михаил Семенович справедливо считал эти доклады большим вкладом в дело улучшения качества здравоохранения в Московской области.

В 1989 году М. С. Ривенсоном был создан отдел сложных экспертиз – ОСЭ. Первым заведующим ОСЭ стал Семен Израилевич Урман, который до этого много лет

проработал в Электростальском районном отделении, имел большой стаж, высшую категорию, являлся постоянным членом оргметодсовета, постоянно занимался проверками районных экспертов и тематическими проверками. Он был очень уважаемым человеком, считался специалистом экстра-класса. Экспертами ОСЭ в этот период были Сильвия Валентиновна Карлова и я. Урман был вполне на своем месте – высококвалифицированный эксперт, умный и порядочный, очень достойный человек. Однако в октябре 1993 года он, вслед за своими родными, эмигрировал в Израиль. Скрепя сердце, он был вынужден покинуть Россию, Бюро и любимый отдел сложных экспертиз.

После его отъезда заведующей отделом сложных экспертиз стала я и проработала в этой должности 10 лет – с 1993 по 2003 год. Став заведующей ОСЭ, я подала заявление на аттестацию, и в 1994 году мне была присвоена высшая квалификационная категория (до этого времени у меня никакой категории не было).

Здесь я хотела бы немного рассказать об основных принципах работы отдела сложных экспертиз. В Московском областном бюро СМЭ работа ОСЭ была четко организована и продолжала традиции Комиссии 2-й инстанции, заложенные еще в 1960–1970-е годы прошлого века при начальнике Л. Н. Додиной и основном деятеле Комиссии В. А. Левкове. В созданном в 1989 году ОСЭ эти традиции поддерживались и совершенствовались. Принципы работы Комиссии 2-й инстанции, иногда только декларируемые в других Бюро, в нашем Бюро неукоснительно соблюдались. Основными принципами являлись следующие: уголовные (а позднее и гражданские) дела и материалы проверки принимались в работу только полностью укомплектованные; медицинские документы принимались только в подлинниках; материалы изучались экспертом-докладчиком по делу и составлялись подробные Обстоятельства дела по установленному образцу; в ходе производства экспертизы в обязательном порядке повторно исследовались все вещественные доказательства по делу; все члены комиссии, как судебно-медицинские эксперты, так и консультанты, принимали непосредственное участие в производстве экспертизы (изучали Обстоятельства дела, вещественные доказательства и участвовали в заседании комиссии); при производстве всех экспертиз проводились заседания комиссии; на заседание приглашались судмедэксперты, производившие первичное исследование (в случаях повторных экспертиз), врачи, оказывавшие медицинскую помощь, и следователь (в случаях «врачебных экспертиз»); председателем комиссии чаще всего являлся начальник Бюро, реже его заместитель по экспертной работе; все члены комиссии принимали участие в обсуждении выводов во время заседания комиссии и изучали проект выводов, составленный докладчиком по делу, вносили свои замечания; при отсутствии консенсуса член (или члены) комиссии, не согласные с общим мнением, составляли отдельное Заключение. При составлении Выводов в ОСЭ нашего Московского областного Бюро СМЭ

также соблюдались некоторые особенности, а именно: по давно заведенной в Бюро традиции Выводы в комиссионных экспертизах почти никогда, за редчайшим исключением, не составлялись по принципу «вопрос-ответ»; Выводы строились логически последовательно, исходя из особенностей производимой экспертизы, при этом на все вопросы, поставленные перед экспертами, ответы давались, но в логической последовательности; если же какие-то вопросы выпадали из логического повествования, то ответы на них давались в конце Выводов; кроме того, ответы давались не только на те вопросы, которые были заданы лицом, назначившим экспертизу, но и на те, которые логически вытекали из существа дела.

Надо сказать, что именно в отделе сложных экспертиз я нашла свое место и призвание. Здесь мне очень пригодился мой клинический опыт, прежде всего для производства экспертиз о правонарушениях медицинских работников (так называемых «врачебных делах») и проведения «Анализа врачебных дел». Успеху моей работы в ОСЭ способствовали также некоторые мои литературные способности. Говорили, что выводы у меня получаются. Но за этим, помимо способностей, стоял большой опыт и очень большой труд. Как зав. ОСЭ, я принимала дела, ежегодно составляла годовой отчет, а когда хватало времени, анализ повторных экспертиз, которые докладывались на общей конференции, производила Анализ врачебных дел (он впоследствии стал называться «Мониторинг»), который докладывался в Минздраве. Кроме того, я являлась экспертом-докладчиком по большей части производившихся экспертиз.

Как я уже писала, в обязанности заведующего ОСЭ, помимо прочего, входило составление Годового отчета по отделу, проведение Анализа врачебных дел, проведение Анализа повторных экспертиз с измененными выводами, а также составление текущих отчетов работы отдела.

Для составления указанных отчетов в 2001 году в Бюро была разработана «Программа статистического учета и анализа комиссионных экспертиз», в разработке которой принимали участие судмедэксперты Н. А. Зыкова и В. С. Замиралов (идеологическая часть) и программист О. В. Самоходская. Первоначально для этих целей была разработана «Статистическая карта экспертизы по материалам дела».

Для производства Анализа врачебных дел в Бюро была разработана своя рабочая Классификация дефектов оказания медицинской помощи, поскольку общепризнанной классификации не существовало. В разработке этой Классификации принимали участие М. С. Ривенсон, В. С. Замиралов и я.

Созданная «Программа» обеспечивала составление годового отчета о работе Отдела сложных экспертиз, включая общий отчет, отчет о повторных экспертизах и об экспертизах по «врачебным делам» в виде таблиц общим количеством 27; составление отчета о сроках экспертиз с указанием ФИО эксперта-докладчика, срока производства отдельных экспертиз,

сроков этапов движения экспертиз, с расчетом средних сроков экспертиз и их отдельных этапов, в том числе с подсчетом срока пребывания экспертизы непосредственно в работе у эксперта-докладчика. Особое внимание к срокам производства экспертиз объяснялось тем, что они являлись самым слабым местом нашего отдела.

Кроме того, «Программа» позволяла составлять «Текущие отчеты» о деятельности ОСЭ: «Обзор экспертиз» – с перечислением всех находящихся в отделе экспертиз (в заданный промежуток времени), с указанием типа экспертизы и дат завершенных этапов движения экспертиз, и «Оперативный отчет», в котором подсчитывалось, сколько экспертиз поступило, сколько закончено, сколько находится в стадии оформления, сколько в работе у экспертов докладчиков, в том числе пофамильно и с указанием, на каком этапе находятся экспертизы – за любой заданный отрезок времени.

«Программа» позволяла «складывать» сведения об экспертизах прошлых лет в архив, а при необходимости извлекать их из архива.

Первоначально «Программа» была разработана на языке Delphi в Paradox, что не позволяло осуществить сетевое объединение компьютеров отдела. Затем была разработана новая «Программа» на более современном языке программирования MS Visual C++ (MFC), которая к основным функциям предыдущей добавила сетевую поддержку, позволившую работать с базой данных (БД) одновременно нескольким экспертам на разных компьютерах, при этом вся БД собиралась на ведущем компьютере (сервере). Кроме того, новая «Программа» создавала отчет в виде Word-документа, что позволяло копировать и редактировать отчеты, производить различные выборки по заданной тематике.

В 2009 году «Программа» была усовершенствована таким образом, что стало возможным составлять все виды отчетов на каждого эксперта в отдельности.

Впоследствии, в 2012 году, я издала книгу «Опыт работы в отделе сложных экспертиз». Поскольку организация работы Комиссии и методика составления выводов в Бюро судебно-медицинской экспертизы Московской области значительно отличались от таковых в других Бюро, а никто с традициями Комиссии нашего Бюро не был знаком так, как я знакома, я решила зафиксировать опыт Комиссии Московского областного Бюро, а также свой личный опыт и знания о работе в Комиссии в виде небольшой книжки (некоторого неофициального пособия для судмедэкспертов отделов сложных экспертиз), тем более что научной и методической литературы о работе Комиссии было чрезвычайно мало – можно сказать, что и совсем не было. Создавалось также впечатление, что в моем лице завершился определенный этап истории развития Комиссии по сложным и врачебным делам и ее продолжения – отдела сложных экспертиз – с исторически сложившимся подходом как к проведению заседаний комиссии, так и к составлению вы-

водов. Это требовало фиксации накопленного опыта. Кроме того, появившиеся еще во время моей работы в Бюро нововведения касались, прежде всего, организационных моментов, а существа производства комиссионных экспертиз тогда еще не затрагивали. Поэтому меня не оставляла надежда, что даже если временно этот опыт будет похоронен и забыт, когда-нибудь «могила развернется», старая «комиссия» будет эксгумирована и тогда эти заметки смогли бы кому-нибудь пригодиться.

Однако вернемся к началу образования отдела сложных экспертиз. Если во времена Комиссии 2-й инстанции, которой негласно управлял Василий Александрович Левков, сроками производства комиссионных экспертиз никто особо не интересовался, то когда начальником Бюро стал Михаил Семенович Ривенсон, он внезапно обратил внимание на сроки комиссионных экспертиз и пришел в ужас. С тех пор всех заведующих ОСЭ ругали за длительные сроки экспертиз и большие очереди. При этом к качеству экспертиз претензий никогда не было. В период, когда Ривенсон был начальником областного Бюро, наш отдел сложных экспертиз стал известен всей России, и следователи всех регионов стремились назначить нам экспертизу.

Тем не менее отдел сложных экспертиз причинял Ривенсону самые большие огорчения, поскольку он единственный никак не желал выполнять «справедливое требование о месячном сроке производства экспертиз». Михаил Семенович упорно боролся за улучшение сроков производства экспертиз в ОСЭ, сначала с первым заведующим С. И. Урманом, затем со мною. Ругали меня постоянно, на каждой оперативке работу ОСЭ «пропускали через частое сито» и этапы производства экспертиз рассматривали буквально в лупу. Нет худа без добра – для более тщательного контроля за работой ОСЭ была создана вышеописанная статистическая программа. Но никакой контроль не помог улучшить сроки и уменьшить очередь. Я объясняла большие сроки прежде всего самим характером комиссионных экспертиз, их постоянным усложнением и хронической недоукомплектованностью отдела постоянными квалифицированными сотрудниками. Мои доводы казались Михаилу Семеновичу неубедительными – он полагал, что виной всему отсутствие у меня организационных способностей. Меня принуждали написать заявление об освобождении от должности (почему-то начальник по закону сам не мог меня уволить). Я довольно долго сопротивлялась, поскольку не видела вокруг человека, который мог бы справиться с этой работой. Однако в начале 2003 года за меня взяли столь капитально, что у меня сдали нервы и я написала требуемое от меня заявление об освобождении от должности заведующей ОСЭ.

После меня в ОСЭ, по выражению А. К. Толстого, «царило много лиц» (в своей «Истории Государства Российского», описывая послепетровскую Россию, он подметил: «Тут, кротко или строго, царило много лиц, царей не слишком много, а более царич»), но, в отли-

чие от тогдашней Руси, преимущественно все-таки «царей» – примерно по одному году отдел поочередно возглавляли: А. А. Бодров, А. М. Дегтярев, Т. А. Куприна, В. А. Савельев, В. В. Фролов, по несколько месяцев В. А. Ляненко и О. В. Лысенко. Наконец, ОСЭ возглавила Олеся Валерьевна Веселкина, и начался новый этап развития.

Я продолжала работать в отделе в качестве эксперта-докладчика, преимущественно производила экспертизы по сложным «врачебным делам». Всем заведующим я помогала составлять годовые отчеты и продолжала делать Анализ врачебных дел – до тех пор, пока заведующей не стала Олеся Валерьевна, которая сама справлялась с Годовым отчетом и Анализом врачебных дел, который при ней стал выпускаться в виде отдельного сборника и именоваться «Мониторингом»; она же продолжала заниматься усовершенствованием Программы статистического анализа.

Когда-то раньше в отчете на квалификационную категорию был раздел «Общественная работа». Я в профсоюзе состояла, но особо там ничего не делала. Когда я подавала свой первый отчет на категорию, я долго ломала голову, пока не придумала, что моя общественная работа заключается в том, что я пишу стихи – поздравления сотрудникам Бюро с их юбилеями и днями рождения. И поместила в отчет образцы своего творчества. Так аттестационная комиссия в Облздравотделе (тогда не было еще Минздрава), только стихи и читала. Я выпустила три сборника таких стихов. В дальнейшем я стала помогать нашему профоргу Зое Александровне Ивановой выпускать стенгазеты. Муж мой, Зыков Георгий Анатольевич, который работал в судебно-химическом отделе, делал фотографии, а я писала тексты. В 2008 году в Бюро в честь «Года семьи» прошел праздник «Судебно-медицинские и медицинские династии и семьи». Наша династия была представлена моей мамой Людмилой Николаевной Додиной, мною и моей дочерью – врачом-эндокринологом Полиной.

Хотя Михаил Семенович на меня часто сердился, все же он счел возможным выдвинуть меня на звание Заслуженного врача РФ, но до момента вручения мне этого звания он, к сожалению, не дожил. Церемония проходила в Правительстве Московской области, удостоверения и значки вручал губернатор, и мне выпала честь от лица награжденных сказать ему несколько слов.

В 2011 году М. С. Ривенсон торжественно отпраздновал свое 75-летие, он был полон сил и энергии и собирался работать в должности начальника Бюро до 80 лет. Однако уже во второй половине этого года у него было выявлено тяжелое онкологическое заболевание в запущенной форме. Михаил Семенович сражался с ним как лев до последних сил, все время продолжал работать, пробыл на больничном немногим больше одного месяца и скончался 25 июня 2012 года. Его преемни-

ком на должности начальника Бюро стал Владимир Александрович Клевно.

Когда Владимир Александрович в 2009 году пришел в наше Бюро, честно говоря, я несколько напряглась: доктор наук, профессор, бывший директор РЦСМЭ. Не будет ли он претендовать на место Ривенсона? Однако Владимир Александрович вел себя крайне достойно, корректно, интеллигентно, создав и заняв особую новую нишу в Бюро. Наше Бюро всегда было практическим учреждением. Хотя и были у нас отдельные кандидаты медицинских наук, однако в основном никто научной деятельностью не занимался. И вот стараниями В. А. Клевно в Бюро закипела научная жизнь, многие эксперты стали заниматься научной работой и писать диссертации под чутким руководством Владимира Александровича. Затем он организовал кафедру судебной медицины при МОНИКИ, на базе которой проводились курсы повышения квалификации как для экспертов областного Бюро, так и для экспертов других судебно-медицинских учреждений.

Став начальником областного Бюро СМЭ, Владимир Александрович не только продолжал свою научную деятельность, но и бережно сохранял все традиции Бюро: по-прежнему функционировал институт зональных, проходили общие и зональные конференции, активно работал орметодотдел, отдел сложных экспертиз работал в прежнем режиме, сохранялся экономический суверенитет Бюро. В. А. Клевно организовал и возглавил Ассоциацию судебных медиков, начал регулярно проводить международные конференции (конгрессы) судебно-медицинских экспертов. Тем самым Владимир Александрович поднял Московское областное бюро на новую высоту.

В 2015 году, на 60-летие Владимира Александровича, я написала следующее стихотворение:

*Земля алтайская века копила силы –
Энергий сгусток окружал железо, золото, серебро –
И все накопленное с щедростью вложила
В свою звезду – Владимира Клевно.*

*Судебной медицине как науке
Служили панихиды все давно,
Пока не приложил к ней острый ум и опытные руки
Науки рыцарь и слуга В. А. Клевно.*

*Бюро Московской области России всей известно
Своим высоким уровнем, научное ж зерно
Совсем заглохло в нем. Но вдруг необычайно и чудесно
Забил фонтан научной мысли под эгидою Клевно.*

Когда я теперь вспоминаю Владимира Александровича, передо мною возникает очень светлый и симпатичный образ и ощущение сгустка светлой энергии. С другими начальниками у меня бывало всякое – но от Владимира Александровича я никогда ничего не видела, кроме неизменного уважения и добра. Работать с ним было очень приятно, он всегда был

приветлив, выдержан. Именно при нем мне дали звание Заслуженного врача РФ, он меня торжественно провожал на пенсию. А уже после моего выхода на пенсию к 100-летию юбилею Бюро он дал указание напечатать сборник моих стихов и статей «Сотрудники Бюро в стихах и прозе», причем без всяких купюр и редакторских правок, за счет средств Ассоциации судебных медиков, и это была единственная моя книга, изданная не за свой счет. Я за это Владимиру Александровичу очень благодарна.

Еще пять лет при В. А. Клевно я продолжала работать в отделе сложных экспертиз в качестве эксперта-докладчика, занималась преимущественно «врачебными делами» и производила самые сложные из этих экспертиз. Кроме того, я передавала свой опыт молодым экспертам отдела, принимала участие в проведении экспертиз, производившихся молодыми экспертами, помогала им составлять выводы. Составлением Годового отчета по отделу и Анализом врачебных дел, называвшимся уже к этому времени «Мониторингом», как я уже писала, занималась заведующая отделом О. В. Веселкина. Жизнь текла мирно и размеренно. Но к своему 70-летию я стала ощущать некоторую усталость и вышла на законную пенсию.

Однако связь моя с Бюро не прекратилась. Как когда-то моя мама Людмила Николаевна Додина, я продолжала следить за жизнью Бюро, профсоюзная организация Бюро меня также не забывала, поздравляла с праздниками, приглашала на праздничные мероприятия.

Оглядываясь назад, я вижу, что вся моя жизнь была неразрывно связана с судебной медициной и Московским областным бюро судебно-медицинской экспертизы, от чего я тщетно в юности пыталась уклониться. Теперь, с высоты прожитых и проработанных в отделе сложных экспертиз лет, я могу сказать, что совершенно не согласна со словами Дмитрия Евгеньевича Джемса-Леви о том, что судебная медицина – это «задворки медицины»: по существу, ее превратили в «задворки», но замыслена она была иначе. Я бы назвала судебную медицину «непризнанной царицей медицины». И я очень надеюсь, что когда-нибудь она займет свое достойное законное место среди других медицинских специальностей.

■ ИВАНОВ Павел Леонидович

Доктор биологических наук, профессор. Судебно-медицинский эксперт высшей квалификационной категории. Состоит в правлении Ассоциации СМЭ

П. Л. Иванов – один из авторов приоритетного отечественного метода мультилокусного ДНК-типирования, первым в стране применил молекулярно-генетический идентификационный анализ в исследовании объектов судебно-медицинской экспертизы и начал разработку научно-практических аспектов технологии типирования ДНК. Он один из основоположников и крупней-

ших специалистов в области молекулярно-генетической индивидуализации человека, судебно-медицинской идентификации личности и установления биологического родства.

Родился 27 июля 1955 г. в Москве, в семье военнослужащего.

В 1978 г. окончил кафедру молекулярной биологии по специальности «биохимия (молекулярная биология)» биологического факультета МГУ им. М. В. Ломоносова. В 1983 г. – очную аспирантуру Института молекулярной биологии им. В. А. Энгельгардта РАН по специальности «молекулярная биология». В 1984 г., после окончания аспирантуры в Институте молекулярной биологии АН СССР, защитил кандидатскую диссертацию. С 1978 г. работал м.н.с., потом н.с., с 1989 г. – ст.н.с., затем – ведущим научным сотрудником Института молекулярной биологии АН СССР

В 1988 г. им лично была проведена первая в стране молекулярно-генетическая идентификационная экспертиза, которая позволила изобличить особо опасного убийцу-маньяка и положила начало внедрению методов геномной идентификации в практику работы правоохранительных органов России. Именно тогда под руководством П. Л. Иванова была организована первая в стране научно-практическая лаборатория молекулярно-генетической идентификации. Здесь выполняются наиболее сложные идентификационные исследования, которые, в силу своей неординарности, требуют разработки и применения новых научных и методических подходов и нестандартных решений. Так, в 1992–1995 гг., по заданию правительственной комиссии, П. Л. Иванов разработал и совместно с британскими и американскими экспертами успешно осуществил уникальную экспертизу по комплексной молекулярно-генетической идентификации останков семьи последнего российского императора Николая II. Благодаря этим и многим другим экспертизам, выполненным П. Л. Ивановым, были существенно расширены возможности экспертного исследования в плане судебно-медицинской идентификации личности и установления родства. Эти достижения создали предпосылки для формирования в отечественной судебной медицине нового научно-практического направления – молекулярно-генетического. Под руководством П. Л. Иванова, основавшего и возглавившего данное направление, оно приобрело свою исследовательскую и экспертную школу. Заслуга П. Л. Иванова состоит в том, что ему удалось довести лабораторные варианты методик до уровня полноценных экспертных технологий, которые отвечают не только научным, но и необходимым правовым критериям. Этому способствовала разработка им в 1999–2003 гг. основных нормативных документов Минздрава РФ для данного вида экспертизы. Принятие их к исполнению способствовало созданию в системе Минздрава России стандартизированной судебно-медицинской генетической службы и позволило осуществлять необходимые и действенные меры по упо-

рядочиванию деятельности судебно-медицинских молекулярно-генетических лабораторий на территории Российской Федерации.

С 1990 г. – заведующий лабораторией молекулярно-генетической идентификации БГСМЭ МЗ РСФСР, которая в 1995 г. была преобразована в отдел молекулярно-генетических научных и экспертных исследований РЦСМЭ (в последующем – Специализированный центр молекулярно-генетических экспертиз (исследований) ФГУ «Российский центр судебно-медицинской экспертизы» Минздравсоцразвития России).

Диссертацию доктора биологических наук в виде научного доклада «Молекулярно-генетическая индивидуализация человека» защитил в 1995 г.

В 1992–1995 гг. совместно с иностранными экспертами участвовал в молекулярно-генетической идентификации останков семьи императора Николая II. В 2008 г. участвовал в разработке Федерального закона РФ от 03.12.2008 № 242-ФЗ «О государственной геномной регистрации в Российской Федерации». В 1999 г. участвовал в первой международной конференции по судебно-экспертной идентификации человека в г. Лондоне.

В 2003 присвоено звание профессора.

Является членом Федерального межведомственного координационно-методического совета по судебной экспертизе и экспертным исследованиям; президиума Всероссийского общества судебных медиков; Научного совета по молекулярной биологии и генетике РАН; Международного общества судебных генетиков (ISFG); международной организации «Геном человека» (HUGO); действительным членом Всемирной академии безопасности; редколлегии журнала «Судебно-медицинская экспертиза». Работает на кафедре судебной медицины ММА им. И. М. Сеченова.

Научные интересы: установление биологического родства, индивидуализация человека и судебно-экспертная идентификация личности методами молекулярно-генетического анализа.

Автор более 230 научных работ.

Награжден премией Межведомственного совета по приоритетным направлениям науки и биотехнологии Российской академии наук (1994), премией им. акад. А. А. Баева Министерства науки и технической политики Российской Федерации (1995), национальной премией лучшим врачам России «Призвание» (2002) в номинации «За создание нового метода диагностики» – за разработку принципиально нового комплекса методов судебно-медицинской идентификации личности человека, а также Государственной премией России в области науки и техники (1996).

■ КАЛАШНИКОВ Александр Александрович

Главный внештатный специалист по судебной медицине Департамента здравоохранения Тюменской области, начальник ГБУЗ ТО «Областное бюро судебно-медицинской экспертизы». Состоит в правлении Ассоциации СМЭ

■ КИЛЬДЮШОВ Евгений Михайлович

Доктор медицинских наук, профессор. Состоит в правлении Ассоциации СМЭ

Родился 19 августа 1967 г. в семье педагогов. В 1984 г., после окончания средней школы, поступил во 2-й Московский медицинский институт (ныне РНИМУ) им. Н. И. Пирогова. В 1986–1988 гг. прошел действительную службу в погранвойсках на южных границах СССР, после чего, до 1992 г., продолжал обучение в университете.

В 1995 г. окончил очную аспирантуру, защитил кандидатскую диссертацию «Судебно-медицинские критерии поврежденной таза у детей при воздействии тупыми предметами спереди (механизмы, биомеханика, диагностика)».

С 1995 г. – ассистент кафедры, с 2002 г. – доцент, с 2007 г. – профессор кафедры РНИМУ им. Н. И. Пирогова.

В 2005 г. защитил докторскую диссертацию «Моделирование посмертного процесса теплообмена как метод диагностики давности наступления смерти новорожденного». В 2012 г. присвоено ученое звание профессора. С 1997 по 2008 г. преподавал судебную медицину в Московском институте медико-социальной реабилитации, с 2001 по 2008 г. заведовал учебной частью кафедры.

В 2012 г. был назначен главным внештатным специалистом по судебно-медицинской экспертизе Департамента здравоохранения Москвы и возглавил Бюро судебно-медицинской экспертизы Департамента здравоохранения Москвы.

С 2014 г. вновь вернулся в РНИМУ и возглавил кафедру судебной медицины.

Соавтор практикума (1998, 2003, 2005, 2007) и учебника по судебной медицине для медицинских вузов (2012), сборников ситуационных задач по судебной медицине для самостоятельной работы студентов и итогового контроля (2011), учебников «Судебная медицина» (2004, 2006, 2008, 2010) для студентов, обучающихся по юридическим специальностям, «Руководства по судебной медицине для обучающихся по специальности „судебно-медицинская экспертиза“» (2014, 2016, 2017), национального руководства «Судебная медицина и судебно-медицинская экспертиза» (2014).

Член Диссертационных советов ФГБУ «Российский центр судебно-медицинской экспертизы» Минздрава России и Московского государственного медикостоматологического университета им. А. И. Евдокимова, член профильной комиссии Экспертного совета в сфере здравоохранения Минздрава России по специальности «судебно-медицинская экспертиза», член редколлегии журнала «Судебно-медицинская экспертиза».

Награжден Почетной грамотой Минздрава Москвы, медалью МЧС России «За содружество во имя спасения», медалью Министерства обороны России «За укрепление боевого содружества».

■ КИСЛОВ Максим Александрович

Доктор медицинских наук, доцент, врач – судебно-медицинский эксперт высшей квалификационной категории

Родился 29 июля 1980 г. в городе Ливны Орловской области.

Имеет 2 высших образования: в 2003 году окончил лечебный факультет Воронежской государственной медицинской академии им. Н. Н. Бурденко, специальность по диплому – врач; параллельно (1999–2004 гг.) учился на вечернем отделении Санкт-Петербургского государственного университета водных коммуникаций (Воронежский филиал) по специальности «юриспруденция».

Послевузовское профессиональное образование получил в клинической интернатуре на кафедре судебной медицины и правоповедения ВГМА им. Н. Н. Бурденко в 2003–2004 годах, первичная специализация – судебно-медицинская экспертиза, далее проходил очную аспирантуру на кафедре судебной медицины и правоповедения ВГМА им. Н. Н. Бурденко с 2004 по 2007 г.

Дополнительное профессиональное образование получил в ГБОУ ВПО «Самарский государственный медицинский университет» по специальности «патологическая анатомия» (2013 г.), в ГБОУ ВПО МГМСУ им. А. И. Евдокимова Минздрава России по специальности «организация здравоохранения и общественное здоровье» (2014 г.).

Работает в системе здравоохранения с 2003 года. Трудовую деятельность Максим Александрович начинал лаборантом отдела экспертизы потерпевших, обвиняемых и других лиц ГУЗ «Воронежское областное бюро судебно-медицинской экспертизы», затем, после окончания интернатуры, работал в должности ассистента кафедры судебной медицины и правоповедения Воронежской государственной медицинской академии им. Н. Н. Бурденко (2006–2009 гг.), с 2009 по 2013 г. работал заведующим Жигулевским судебно-медицинским отделением ГУЗ «Самарское областное бюро судебно-медицинской экспертизы», с 2013 до 2020 г. врач – судебно-медицинский эксперт, заведующий Лосино-Петровским судебно-медицинским отделением, ведущий судебно-медицинским отделом экспертизы трупов ГБУЗ МО «Бюро СМЭ», по совместительству – патологоанатом.

С 2016 года – доцент, с 2017 года – профессор кафедры судебной медицины ФУВ ГБУЗ МО МОНИКИ им. М. Ф. Владимирского.

В 2020–2023 гг. работал в должности профессора кафедры судебной медицины ФГАОУ ВО «Первый МГМУ им. И. М. Сеченова» Минздрава России (Сеченовский Университет).

По результатам научной деятельности разработана классификация повреждений в зависимости от различных видов и типов резания с учетом типа костной ткани, что позволяет по морфологии повреждений установить вид травмирующего воздействия, общие и групповые признаки травмирующего предмета (ко-

лющий, режущий, рубящий, колюще-режущий), а также индивидуальные признаки.

В настоящее время разрабатываются новые приоритетные подходы и формируются новые научные направления к изучению:

- влияния структур головного мозга и систем организма на суицидальное поведение человека (морфологические, молекулярно-генетические и биохимические);
- механики деформируемого тела с позиции математического моделирования.

Под его руководством готовится к защите 2 диссертации на соискание ученой степени кандидата медицинских наук, 1 диссертация – на соискание ученой степени доктора медицинских наук.

За прошедшее время им было опубликовано ряд работ: учебные пособия «Атлас по судебно-медицинской гистологии», «Интерпретация лабораторных и инструментальных исследований в судебно-медицинской экспертной практике», научно-практическое пособие «Секционная техника и технологии исследования трупов», учебники «Судебная медицина» для студентов медицинских и юридических вузов, национальные руководства «Судебная медицина» и «Судебно-медицинская экспертиза», где он являлся ответственным редактором и соавтором более 10 глав. Максим Александрович является соавтором 4 монографий по судебной медицине, автор руководства врачей «Судебная невропатология, черепно-мозговая и спинальная травмы».

На счету М. А. Кислова – более 150 научных публикаций, около двух десятков – в зарубежной печати, в журналах имеющих квартиль Q1-Q2.

С 2014 года М. А. Кислов состоит членом Ассоциации судебно-медицинских экспертов. С 2015 года является членом Восточно-Европейского союза судебных медиков «Osteuropa-Verein Rechtsmedizin e.V.».

Он регулярно выступает с докладами как на международных, так и на зарубежных конгрессах: 86 международном конгрессе судебных медиков в г. Майнц (2007), 87 международном конгрессе судебных медиков в г. Дрезден (2008), 93 международном конгрессе судебных медиков в г. Гройсфельд (2014), 94 международном конгрессе судебных медиков в г. Лейпциг, Германия (2015), 95 международном конгрессе судебных медиков в г. Хайдельберг, Германия (2016), 96 международном конгрессе судебных медиков в г. Дюссельдорф (2017), 51st Krsek Conference of Forensic Medicine, Братислава, Словакия (2017), Международном конгрессе и научно-практической школе «Актуальные вопросы судебной медицины и экспертной практики – 2017», V Всероссийской конференции «Неотложная детская хирургия и травматология» (2017), Международном конгрессе Ostravske dny forenznich ved, Чехия, Остравице (2018), Международной конференции по криминалистике (2nd International Saragica Conference in Translational Forensics), Португалия, Лиссабон (2019), Международном конгрессе и научно-практической школе «Актуальные вопросы су-

дебной медицины и экспертной практики – 2019» (2019), XIV Всероссийском национальном конгрессе лучевых диагностов и терапевтов «Радиология – 2020», XIII Всероссийском научно-практическом виртуальном форуме с международным участием «Здоровье человека в XXI веке. Качество жизни» (2021), международном конгрессе III-lea Congres international al Medicilor legiști din Republica Moldova, consacrat aniversării a 70 ani de la fondarea Centrului de Medicină Legală (2021).

Награжден грамотой Министерства здравоохранения Московской области, благодарностью губернатора Московской области.

■ КОВАЛЕВ Андрей Валентинович

Заведующий кафедрой судебной медицины РМАНПО, вице-президент Ассоциации СМЭ, доктор медицинских наук, доцент, академик РАЕН, подполковник медицинской службы в запасе

Родился 10 февраля 1962 г. в семье служащих. В 1979 г. поступил на факультет подготовки врачей для ВМФ Военно-медицинской академии (ВМА) им. С. М. Кирова. По окончании академии с отличием в 1985 г. проходил военную службу в должности начальника медицинской службы РКР «Адмирал Зозуля» Северного флота, одновременно работая внештатным судебно-медицинским экспертом Кронштадтского гарнизона Ленинградской военно-морской базы. В 1986 г. окончил 62 интернатуру медицинского состава ЛВО по специальностям «хирургия» и «судебная медицина». В 1988 г. окончил академические курсы ВМА по специальности «судебная медицина».

В 1988 г. поступил в адъюнктуру при кафедре судебной медицины ВМА. В 1991 г. в диссертационном совете при академии успешно защитил кандидатскую диссертацию. После окончания в 1991 г. адъюнктуры при кафедре судебной медицины работал МНС НИЛ боевой хирургической травмы, преподавателем и очным докторантом кафедры судебной медицины, СНС научно-исследовательского отдела (при кафедре рентгенологии и радиологии) ВМА. В 1997 г. в диссертационном совете при ВМА успешно защитил докторскую диссертацию на тему «Идентификация личности по особенностям строения грудной клетки и позвоночника (рентгенологическое и судебно-медицинское исследования)».

Подполковник медицинской службы в запасе (с 2001 г.). В 1997–2005 гг. заведовал Северо-Западной межрегиональной остеологической лабораторией ГБУЗ «Бюро СМЭ» МЗ Ленинградской области.

С 2005 по 2009 г. – врач – судебно-медицинский эксперт отдела судебно-медицинской экспертизы; консультант, врач – судебно-медицинский эксперт ФГКУ «111 Главный государственный центр судебно-медицинских и криминалистических экспертиз» МО РФ.

С 2009 по 2020 г. работал в ФГБУ «Российский центр судебно-медицинской экспертизы» в должностях главного научного сотрудника – консультанта по научной

работе, зам. директора по экспертной и научной работе, советника директора по экспертным и организационно-методическим вопросам, зам директора по организационно-методической работе, и.о. директора, директора. С декабря 2010 по май 2012 г. – исполняющий обязанности директора, с мая 2012 по сентябрь 2020 г. – директор РЦСМЭ.

С 2012 по 2021 г. – главный внештатный специалист по судебно-медицинской экспертизе МЗ РФ, главный внештатный консультант по судебно-медицинской экспертизе Главного медицинского управления Управления делами Президента РФ.

Член президиума профильной комиссии Экспертного совета в сфере здравоохранения МЗ РФ по специальности «судебно-медицинская экспертиза».

Главный редактор научно-практического журнала «Судебно-медицинская экспертиза» (2011–2021), член редколлегии журнала (с 2021 г.). Член редколлегии научно-практического журнала «Медицинский вестник МВД». Член редакционных советов научно-практических журналов «Эксперт-криминалист», «Вестник судебной медицины».

Председатель экспертной группы Центральной аттестационной комиссии МЗ РФ по специальностям «патологическая анатомия» и «судебно-медицинская экспертиза» (2012–2022), зам. председателя экспертной группы Центральной аттестационной комиссии МЗ РФ по специальностям «патологическая анатомия» и «судебно-медицинская экспертиза» (с 2022 г.). Эксперт МАГАТЭ (с 2019 г.). Член Федерального межведомственного КС по судебной экспертизе и экспертным исследованиям. Почетный член Российского общества патологоанатомов. Вице-президент Межрегионального танаториологического общества. Вице-президент Ассоциации СМЭ (с 2023 г.). Академик РАЕН (2022).

С 2008 г. – член диссертационного совета, с 2011 по 2021 г. – председатель диссертационного совета Д 208.070.01 при РЦСМЭ по специальности «судебная медицина (медицинские науки)». С 2023 г. – член диссертационного совета ПДС 0300.011 при РУДН по специальности «судебная медицина (медицинские науки)».

Профессор кафедры судебной медицины (2015–2018), зав. кафедрой судебной медицины (с 2018 г.) ФГБОУ ДПО РМАНПО.

А. В. Ковалёв – высококвалифицированный специалист в области судебной антропологии, медико-криминалистической идентификации личности, судебно-медицинской идентификации личности при ЧС с массовой гибелью людей, применения методов лучевой диагностики в СМЭ, ситуационной экспертизы, судебно-медицинской баллистики и трасологии, судебно-медицинской экспертизы взрывной, авиационной, черепно-мозговой травмы, судебно-медицинской токсикологии, судебно-медицинской радиологии, судебно-медицинской экспертизы состояния здоровья детей в случаях пренебрежения их нуждами, судебно-медицинской экспертизы в случаях инфекционных заболеваний, применения иммуногистохимических методов исследования в СМЭ, судебно-медицинской эксперти-

зы по делам о профессиональных правонарушениях медицинских работников, правовых вопросов судебно-медицинской экспертизы, вопросов обеспечения профессиональной безопасности судебно-экспертной и образовательной деятельности, участия судебных экспертов и специалистов в процессуальных действиях, вопросов истории судебной медицины, методологии преподавания дисциплины «судебная медицина», подготовки кадров высшей квалификации по специальности «судебно-медицинская экспертиза», аккредитации специалистов государственных судебно-медицинских экспертных учреждений, обеспечения комплексной безопасности судебно-экспертной и образовательной деятельности.

С 1995 г. – участник экспертных групп по идентификации личности погибших в Северо-Кавказском регионе. Являлся членом экспертно-консультативного совета комиссии при Президенте РФ по военнопленным, интернированным и пропавшим без вести. Ветеран боевых действий (2005).

С 1994 г. – участник экспертных групп по идентификации мощей святых и праведников РПЦ, императора Николая II, его семьи и окружения. В 1994 и 2015 гг. принимал участие в эксгумации и исследовании останков вел. кн. Г. А. Романова и императора Александра III. С 1994 г. – член экспертной комиссии по идентификации и реконструкции обстоятельств гибели императора Николая II и его семьи.

В 2012–2013 гг. принимал участие в эксгумации в г. Рамалле (Палестинская автономия) и проведении экспертных исследований останков бывшего палестинского лидера Ясира Арафата.

В 2018–2020 гг. принимал личное участие в гуманитарной миссии РФ на Ближнем Востоке в рамках реализации поручения Президента РФ и работы Межведомственной рабочей группы при Уполномоченном при Президенте РФ по правам ребенка по поиску и возвращению несовершеннолетних граждан России на родину из зон вооруженных конфликтов на Ближнем Востоке (организация судебно-экспертного сопровождения и медико-санитарной эвакуации детей).

Принимал личное участие в организации и проведении неотложных следственных действий и социально значимых судебно-медицинских экспертиз: теракты в аэропорту Домодедово в 2011 г., на ж/д вокзале и в троллейбусе в Волгограде в 2013 г., на борту самолета А321 над Синайским полуостровом в 2015 г., убийство Чрезвычайного и Полномочного Посла РФ А. Г. Карлова в Турции в 2016 г., катастрофы авиалайнеров SuperJet 100 в Джакарте (Индонезия) в 2012 г. и Ту-154 в Адлере в 2016 г., теракт в метро Санкт-Петербурга в 2017 г., пожар в ТРК «Зимняя вишня» в Кемерове в 2018 г., катастрофа авиалайнера Ан-148 в Московской области в 2018 г., массовое убийство в политехническом колледже Керчи в 2018 г., наводнения в Крымске Краснодарского края в 2012 г. и в Тулуне Иркутской области в 2019 г., по «делу Магнитского и Браудера» в 2018–2020 гг., теракт у посольства РФ в Кабуле (Афганистан) в 2022 г. и др.

Награжден медалью ордена «За заслуги перед Отечеством» II ст. (1995), медалями МО РФ «За укрепление боевого содружества» (2017), МЧС РФ «За отличие в ликвидации последствий чрезвычайной ситуации» (2013), ФСКН РФ «За содействие органам наркоконтроля» (2012), Российского федерального центра судебных экспертиз при Минюсте РФ «За вклад в судебную экспертизу» (2016), Ассоциации судебно-медицинских экспертов «За заслуги» (2023), памятным знаком ФСКН «За заслуги» (2013), медалью Св. Благоверного князя Даниила Московского» (2002), почетным знаком Всероссийского общества судебных медиков «За заслуги» (2008), нагрудным знаком «Отличник здравоохранения» (2010). Имеет многочисленные почетные грамоты и благодарности, другие знаки отличия, в т.ч. от Президента РФ.

Автор и соавтор 343 научных работ, в том числе учебника «Судебная медицина», справочника «Осмотр места происшествия и трупа», 3 монографий, 17 методических рекомендаций, 30 учебных и учебно-методических пособий, 3 патентов на изобретение, 8 баз данных, 4 программ для ЭВМ, образовательных программ подготовки кадров высшей квалификации в ординатуре по специальности «судебно-медицинская экспертиза», образовательных программ подготовки научно-педагогических кадров в аспирантуре по научному направлению «судебная медицина», аттестационных квалификационных тестовых заданий по судебно-медицинской экспертизе, примерной образовательной программы профессиональной переподготовки по специальности «судебно-медицинская экспертиза», интерактивных образовательных модулей по специальности «патологическая анатомия»; учебно-методических комплексов и учебных модульных программ для ряда специальностей; фонда оценочных средств для процедуры первичной специализированной аккредитации специалистов по специальности «судебно-медицинская экспертиза».

Научный руководитель 5 защищенных диссертантов на соискание ученой степени кандидата медицинских наук и 1 защищенного диссертанта на соискание ученой степени доктора медицинских наук.

■ КРУПИНА Наталья Анатольевна

Судебный эксперт (эксперт – химик) высшей квалификационной категории, научный сотрудник отдела экспериментальных и клинических исследований, ассистент кафедры патологической анатомии и судебной медицины ФУВ ГБУЗ МО МОНКИ им. М. Ф. Владимирского, главный внештатный специалист МЗ Московской области по аналитической и судебно-медицинской токсикологии

Заслуженный работник здравоохранения Московской области (2011 г.), член международной Ассоциации судебных токсикологов ТИАФТ с 2002 г., член Ассоциации судебно-медицинских экспертов (АСМЭ) с 2014 г., член правления АСМЭ с 2023 г., член Ассоциации специалистов и организаций лабораторной служ-

бы «Федерация лабораторной медицины», сопредседатель Комитета по аналитической химии в лабораторной медицине с 2023 г.

Наталья Анатольевна Крупина – потомственный эксперт, родилась и воспитывалась в семье врача – судебно-медицинского эксперта Раисы Романовны Красновой, заслуженного врача Российской Федерации (2012 г.), высококлассного специалиста и организатора в области проведения судебно-химического и химико-токсикологического анализа с опытом практической работы в области судебной медицины с 1962 года.

Н. А. Крупина окончила химический факультет Московского государственного университета им. М. В. Ломоносова. Имеет опыт практической (с 2000 г.), организационной (с 2009 г.) и научно-исследовательской работы в области судебной токсикологии, судебно-химического и химико-токсикологического анализа. В период с 2001 по 2019 г. проводила разработку, апробацию и внедрение методик и алгоритмов исследования на токсикологически значимые вещества в малых пробах биологических жидкостей и тканей, в том числе и для количественного анализа.

Н. А. Крупина ежегодно выступала с докладами, подготовленными на высоком профессиональном уровне по актуальным вопросам судебно-химической службы, методологии и организации проведения судебно-химических и химико-токсикологических исследований на международных, всероссийских и межрегиональных научно-практических конференциях, совещаниях и всероссийских съездах судебных медиков. С 2002 года публикует свои работы в научно-практических журналах, имеет более 70 публикаций в научных журналах, входящих в ядро РИНЦ. Одними из ярких были выступления с докладами: «Высокие показатели смертности от наркотиков в Московской области – результат применения высоких технологий в биоаналитике» в 2012 году и «Анализ практики посмертных судебно-медицинских химических исследований в случаях смертей, связанных с наркотиками» в 2023 году на IX Всероссийском съезде судебных медиков с международным участием «Судебно-медицинская наука и экспертная практика: задачи, пути совершенствования на современном этапе».

С 2015 года Н. А. Крупина – член оргкомитета ежегодного международного конгресса «Актуальные вопросы судебной медицины и экспертной практики», ежегодно участвовала в организации секции «Судебно-химические, химико-токсикологические исследования в экспертной практике», а с 2023 года – мероприятий программы всего конгресса. С 2015 по 2018 год под ее руководством сотрудники судебно-химических структурных подразделений ГБУЗ МО «Бюро СМЭ» принимали активное участие в работе секции «Судебно-химические, химико-токсикологические исследования в экспертной практике» – выступали с устными и стендовыми (постерными) докладами.

В 2014 году Н. А. Крупина под руководством профессора, доктора медицинских наук Владимира Александровича Клевно в составе рабочей группы готовила

к публикации раздел о порядке изъятия объектов биологического происхождения для судебно-химических исследований и экспертиз в сборнике «Правила изъятия объектов биологического происхождения для лабораторных исследований в бюро судебно-медицинской экспертизы: локальные нормативные правовые акты ГБУЗ МО „Бюро СМЭ“».

В период 2015 – 2018 гг. Н. А. Крупина по результатам ежегодной работы ГБУЗ МО «Бюро СМЭ» обрабатывала и готовила к публикации материал в составе рабочей группы по подготовке ежегодного доклада «Мониторинг острых отравлений химической этиологии по материалам Бюро судебно-медицинской экспертизы Московской области».

Приказом ФСКН России в 2014 году награждена медалью «За содействие органам наркоконтроля». Награждена грамотой Министерства здравоохранения Московской области, почетной грамотой за многолетнее сотрудничество между Республиканским научно-практическим центром судебно-медицинской экспертизы Министерства здравоохранения Республики Узбекистан и МОНКИ им. М. Ф. Владимирского Министерства здравоохранения Московской области и Ассоциацией судебно-медицинских экспертов России в дни Российско-Узбекского медицинского форума в июне 2023 г.

■ КУЛИКОВ Сергей Николаевич

Доцент кафедры судебной медицины СамГМУ Минздрава России, кандидат медицинских наук, доцент, врач-специалист по специальности «судебно-медицинская экспертиза», имеющий высшее юридическое образование по специальности «юриспруденция»

Родился в 1957 г. в Москве, в семье инженерно-технических работников, работавших в структуре АО «Воркутауголь».

Стаж профессиональной деятельности, связанный с применением специальных знаний области судебной медицины – 42 года. Соруководитель Самарского отделения Ассоциации судебно-медицинских экспертов (Ассоциация СМЭ). Соратник профессора В. А. Клевно по профилю профессиональной деятельности в части судебной экспертизы тяжести вреда здоровью. Наряду с профессором В. А. Клевно входил в когорту учеников выдающегося советского судебного медика, заслуженного деятеля науки, профессора, зав. кафедрой судебной медицины 2 ММИ (ныне ФГАОУ ВО РНИМУ им. Н. И. Пирогова Минздрава России) В. Н. Крюкова (1930–2015).

Приводим выбранные места из личной переписки (профессор В. А. Клевно к доценту С. Н. Куликову, 22 апреля 2023 г., в части результатов Международного конгресса «Актуальные вопросы судебной медицины и экспертной практики – 2023»), цитата: «... Спасибо мой дорогой друг! Молодец, что приехал и выступил достойно! Столько сделал для разработки и обобщения дефиниций МК, их разъяснения и применения, что отдельные эксперты ... до сих пор не могут осоз-

нать и переварить весь объём информации, что мы дали в многочисленных изданиях, за которые ты получил по праву медаль АСМЭ «За заслуги» в номинации «За подготовку оригинального Атласа медицинских критериев вреда здоровью, комплекса учебной, учебно-методической и научно-практической литературы по судебно-медицинской экспертизе вреда здоровью» ... Из 17 наминированных изданий – 4 твоих книги!!! С уважением, В. А. Клевно».

Основные вехи биографии доцента С. Н. Куликова

В 1981 году окончил лечебно-профилактический факультет Куйбышевского медицинского института им. Д. И. Ульянова по специальности «лечебное дело» с присвоением квалификации врача.

В период 1981–1997 гг., 1998 – 2005 гг. работал врачом – судебно-медицинским экспертом в структурных подразделениях ГБУЗ «СОБСМЭ» (Самарского областного Бюро судебно-медицинской экспертизы) – начальником отдела экспертизы живых лиц, судебно-медицинским экспертом танатологического отдела, организационно-методического отдела. В 1985 году, посредством служебного перевода, перешёл на должность ассистента кафедры судебной медицины Куйбышевского медицинского института им. Д. И. Ульянова (ныне Самарский ГМУ Минздрава России).

Имеет ученую степень кандидата медицинских наук. В 1993 г. на специализированном ученом совете РГМУ (г. Москва) защитил кандидатскую диссертацию по специальности «судебная медицина» по теме «Судебно-медицинская оценка механизмов травм крупных суставов верхней конечности». Научный руководитель – зав. кафедрой судебной медицины РГМУ (г. Москва), д.м.н., профессор, заслуженный деятель науки РФ В. Н. Крюков. В 1998 г. решением Министерства образования РФ присвоено ученое звание доцента по кафедре судебной медицины.

В 1998 году окончил юридический факультет Самарского государственного университета – по факту защиты дипломной работы «Тактика осмотра места происшествия по делам об убийствах», с присуждением квалификации юриста по специальности «юриспруденция».

Автор 174 научных и научно-методических работ, в т.ч. 8 монографий, 12 рационализаторских предложений, редактор 3 сборников научных трудов по проблемным вопросам судебной медицины. Автор и правообладатель патента программы для ЭВМ по технологии производства судебных экспертиз по «медицинским делам». Автор метода дифференциальной морфологической диагностики способа причинения локальных травм опорно-двигательной системы от воздействий тупыми предметами.

Читает лекции и ведёт циклы практических занятий в образовательном процессе до- и последиplomной подготовки и по циклам программ дополнительного профессионального образования. По тематическим направлениям: судебная медицина в юридическом процессе, судебно-медицинская экспертиза механической травмы, судебно-медицинская экспертиза сте-

пени тяжести вреда, причинённого здоровью человека, судебно-медицинская экспертиза по материалам «медицинских дел».

По данным тематическим направлениям в период 2017–2019 гг. по совместительству осуществлял преподавание по циклам программ дополнительного профессионального образования на базе кафедры судебной медицины ФУВ МОНИКИ (Московский областной научно-исследовательский клинический институт им. М. Ф. Владимирского).

Совместно с группой коллег, разработчиков, под кураторством профессора В. А. Клевно в 2005–2007 гг. проведено теоретическое обоснование п. «б.11.» к перечню Медицинских критериев определения степени тяжести вреда, причинённого здоровью человека, по фактам причинений локальных травм опорно-двигательной системы, неопасных для жизни. Обоснование имело комплексный характер с применением гносеологических элементов из предметов отраслей наук, таких как: из областей медицины, криминалистики и юриспруденции (уголовного права и процесса). Дефиниции данных медицинских критериев утверждены Приказом Минздравсоцразвития РФ от 24.04.2008 г. № 194 н. Совместно с группой коллег в период 2018–2024 гг., с участием профессора В. А. Клевно, осуществляли процесс оптимизации в редакциях дефиниций медицинских критериев вреда здоровью, с внесением практических предложений в подготавливаемый вариант обновления 194-го приказа, с учетом практики применения утверждённых им медицинских критериев тяжести вреда здоровью, за прошедший период в 15 лет.

Успешно проведена апробация докторской диссертации по специальности «судебная медицина»: «Судебно-медицинская оценка тяжести локальных травм опорно-двигательной системы, неопасных для жизни» на совместном заседании секции «Хирургия» Ученого совета ГБУЗ МО МОНИКИ им. М. Ф. Владимирского и кафедры судебной медицины ФУВ ГБУЗ МО МОНИКИ. Научный консультант – зав. кафедрой судебной медицины ФУВ ГБУЗ МО МОНИКИ д.м.н., профессор В. А. Клевно.

В 2007, 2011, 2018, 2023 гг. награждён четырьмя Почётными грамотами «За продолжительную безупречную работу по подготовке врачебных и научных кадров». Приказы подписаны ректором ГБОУ ВО СамГМУ Минздрава России, академиком РАМН, профессором Г. П. Котельниковым (2007–2018 гг.), ректором ГБОУ ВО СамГМУ Минздрава России, профессором РАН, д.м.н., проф. А. В. Колсановым (2023 г.).

В 2023 году С. Н. Куликов награждён медалью Ассоциации судебно-медицинских экспертов «За заслуги» в номинации «За подготовку оригинального Атласа медицинских критериев вреда здоровью, комплекса учебной, учебно-методической и научно-практической литературы по судебно-медицинской экспертизе вреда здоровью» за подписью президента АСМЭ, д.м.н., профессора В. А. Клевно.

■ КУЧУК Сергей Анатольевич

Кандидат медицинских наук

Окончил Красноярский государственный медицинский институт, Поволжскую академию государственной службы (г. Саратов). С 1987 по 1988 г. обучался в клинической интернатуре по специальности «патологическая анатомия». В 1988–1989 гг. работал в должности ассистента кафедры патологической анатомии, затем, с 1989 по 1992 г., в аспирантуре.

В 1992 году защитил кандидатскую диссертацию по теме «Структурно-функциональные особенности слизеобразующего аппарата желудка и двенадцатиперстной кишки на разных стадиях развития язвенной болезни у детей». С 1993 по 2008 г. являлся врачом – судебно-медицинским экспертом, заведующим отделением ГБУЗ «Саратовское областное бюро судебно-медицинской экспертизы». С 2004 по 2008 г. работал в должности доцента кафедры уголовно-правовых дисциплин Саратовской государственной академии права. С февраля 2008 по январь 2014 г. состоял в должности заведующего Лосино-Петровским судебно-медицинским отделением ГБУЗ МО «Бюро СМЭ». С февраля 2010 по январь 2014 г. являлся и. о. заведующего Лосино-Петровским судебно-гистологическим отделением, с 2014 по 2019 г. – заместитель начальника по организационно-методической работе, в 2019–2022 гг. – зам. начальника по экспертной работе ГБУЗ МО «Бюро СМЭ».

Сергей Анатольевич является автором более 35 научных работ, методических рекомендаций. Неоднократно выступал с докладами на научно-практических конференциях. За отличную производственную и общественную работу награждался почётными грамотами, благодарностями. В 2015 году награжден почетной грамотой Министерства здравоохранения Московской области, в 2016 году – нагрудным знаком «Отличник здравоохранения» Министерства здравоохранения Российской Федерации.

■ ЛЫСЕНКО Олег Викторович

Кандидат медицинских наук. Состоит в правлении Ассоциации СМЭ

В 1989 году окончил лечебный факультет Алтайского государственного медицинского института (АГМИ). Сразу после окончания вуза был принят на работу на кафедру судебной медицины ФУВ АГМИ в должности старшего лаборанта по науке. В последующем до 2006 года работал в должности ассистента кафедры.

В 1995 году защитил диссертацию на соискание ученой степени кандидата медицинских наук.

За время работы на кафедре постоянно совмещал научно-педагогическую работу с практической деятельностью. С 2000 по 2003 год работал в должности заведующего Барнаульским моргом Бюро судебно-медицинской экспертизы Алтайского края. В настоящее

время является сотрудником отдела сложных экспертиз ГБУЗ МО «Бюро СМЭ».

С 2006 по 2016 г. работал в судебно-медицинских экспертных учреждениях (Российский центр судебно-медицинской экспертизы, Бюро СМЭ Московской области) в должности заведующего отделом сложных экспертиз. Имеет высшую квалификационную категорию по специальности «Судебно-медицинская экспертиза».

Под непосредственным руководством О. В. Лысенко более 700 судебно-медицинских экспертов из разных регионов РФ прошли профессиональную подготовку и повышение квалификации. Является высококвалифицированным специалистом. В составе экспертных комиссий принимал участие в расследовании нескольких резонансных преступлений.

Область научных интересов О. В. Лысенко охватывает вопросы судебно-медицинской травматологии, методологии построения судебно-медицинского диагноза и заключения, определения степени тяжести причиненного вреда здоровью, диагностики синдрома внезапной смерти грудного ребенка. По этим разделам судебной медицины О. В. Лысенко является автором 54 научных публикаций, в том числе семи руководств и методических пособий.

С января 2016 года работает на вновь организованной кафедре судебной медицины ФУВ МОНИКИ им. М. Ф. Владимирского в должности доцента, является штатным сотрудником; в июне 2016 года избран на должность доцента кафедры судебной медицины на заседании Ученого совета ГБУЗ МО МОНИКИ им. М. Ф. Владимирского сроком на 5 лет. В 2023 году переизбран на должность доцента кафедры сроком на 3 года. Исполняет обязанности заведующего учебной части кафедры. За это время при его непосредственном участии было подготовлено 9 программ повышения квалификации и профессиональной переподготовки для судебно-медицинских экспертов и работников со средним медицинским образованием. На высоком профессиональном уровне проводит теоретические и практические занятия с курсантами и ординаторами. Является куратором теоретической и практической подготовки ординаторов.

Читает лекции, проводит семинарские и практические занятия по основным разделам судебной медицины: «Судебно-медицинская травматология», «Судебно-медицинская экспертиза огнестрельной травмы», «Судебно-медицинская экспертиза острой травмы», «Правила построения судебно-медицинского диагноза», «Судебно-медицинская экспертиза степени тяжести вреда, причиненного здоровью человека», «Механическая асфиксия», «Судебно-медицинская экспертиза воздействия крайних температур», «Поражение техническим и атмосферным электричеством».

■ МАКСИМОВ Александр Викторович

Доктор медицинских наук, доцент, врач – судебно-медицинский эксперт по специальности «судебно-меди-

цинская экспертиза» высшей квалификационной категории, заслуженный работник здравоохранения Московской области. Состоит в правлении Ассоциации СМЭ

Родился 7 августа 1973 г. в гор. Бендеры Молдавской ССР. Уже в школе проявил интерес к биологии и медицине и после окончания 8 классов продолжил обучение в медицинском училище, которое окончил с красным дипломом. В 1998 году окончил Приднестровский государственный университет им. Т. Г. Шевченко по специальности «лечебное дело».

А. В. Максимов работает в практическом здравоохранении с 1999 года. После прохождения интернатуры по специальности «судебно-медицинская экспертиза» свой трудовой путь А. В. Максимов начал в должности врача – судебно-медицинского эксперта Бюро судебно-медицинской экспертизы Приднестровской Молдавской республики, затем продолжил в ГБУЗ МО «Бюро СМЭ», где работал с 2002 по 2022 г. сначала в должности врача – судебно-медицинского эксперта Люберецкого судебно-медицинского отделения, с марта 2007 года переведен на должность заведующего Жуковским судебно-медицинским отделением, с сентября 2015 года назначен заведующим отделом судебно-медицинской экспертизы, с 2018 года назначен заместителем начальника по оргметодработе, с 2020 года – заместителем начальника по экспертной работе. С 2022 года А. В. Максимов совмещает в Тверском бюро судебно-медицинской экспертизы в должности врача – судебно-медицинского эксперта организационно-методического отдела.

За время работы в практическом здравоохранении Александр Викторович зарекомендовал себя профессиональным, грамотным, инициативным экспертом, имеющим высокий уровень теоретической подготовки. Выполняемые им судебно-медицинские экспертизы характеризуются необходимой полнотой, тщательностью исследования, творческим подходом.

Свои знания и опыт в судебно-медицинской экспертизе А. В. Максимов передает молодым специалистам, под его началом прошли практическую подготовку 7 врачей-интернов.

Успешно сочетая практическую и научную деятельность, с 2011 года он приобщился к научной работе и под руководством профессора, д.м.н. В. А. Клевно в 2014 году в диссертационном совете Д 208.070.01, созданном на базе ФГБУ «РЦСМЭ» Минздрава России, защитил диссертацию на соискание ученой степени кандидата медицинских наук по специальности 14.03.05 «Судебная медицина (медицинские науки)» на тему «Судебно-медицинская оценка дефектов оказания медицинской помощи пострадавшим с сочетанной травмой». Проведённое в диссертационной работе целенаправленное научное исследование практического судебно-медицинского материала является весьма важным с точки зрения вопросов, повседневно решаемых в практической судебной медицине, а разработанная методика экспертной оценки неблагоприятного исхода медицинской помощи пострадавшим с сочетанной

травмой повышает эффективность экспертных исследований, их качественную объективную сторону и доказательственное значение.

В 2020 году в диссертационном совете Д 208.041.04, созданным на базе ФГБУ ВО «Московский государственный медико-стоматологический университет им. А. И. Евдокимова» Министерства здравоохранения Российской Федерации, А. В. Максимов защищает диссертацию на соискание ученой степени доктора медицинских наук по специальности 14.03.05 «Судебная медицина (медицинские науки)» на тему «Методологическое обоснование сопоставления заключительного клинического и судебно-медицинского диагнозов». Основные положения этой работы и научно-методические подходы к проведению клинико-анатомического анализа летальных исходов в стационарах медицинских организаций остаются справедливыми и актуальными до настоящего времени.

С 2016 года А. В. Максимов работает на кафедре судебной медицины ФУВ ГБУЗ МО МОНИКИ им. М. Ф. Владимирского, сначала в должности ассистента, с 2019 года в должности доцента, начиная с 2022 года – в должности профессора.

На кафедре он участвует в обучении на циклах повышения квалификации и профессиональной переподготовки для врачей – судебно-медицинских экспертов, специалистов по судебно-медицинской экспертизе со средним медицинским образованием.

Незаурядный талант А. В. Максимова как организатора научных исследований, вдумчивого и разносторонне подготовленного ученого с широким диапазоном научных интересов в различных областях судебной медицины реализуется в качестве руководителя 8 аспирантов кафедры, выполняющих кандидатские диссертации.

Научные интересы А. В. Максимова лежат в области проблематики судебно-медицинской экспертизы неблагоприятных исходов оказания медицинской помощи и анализа причин экспертных ошибок на всех этапах экспертного процесса, связанного с производством судебно-медицинских экспертиз. Результатом этой работы стало научно-практическое пособие «Экспертные ошибки при судебно-медицинском исследовании трупа» (2017).

Кроме того, его научные интересы затрагивают вопросы истории судебной медицины и судебно-медицинской экспертизы. В составе коллектива авторов в 2019 г. при его участии было издано научно-популярное издание «Ассоциация судебно-медицинских экспертов (к 5-летию со дня образования)», монография «Судебно-медицинская экспертная служба Московской области: история и современность (к 100-летию со дня образования)» (2021).

В настоящее время основными направлениями научной деятельности А. В. Максимова являются вопросы научно-методического обеспечения судебно-медицинской экспертной деятельности. А. В. Максимов является соавтором руководства «Судебно-медицинский диагноз» (2014), учебника и практикума для вузов

«Судебно-медицинская экспертиза» (2021), руководства «Правила формулировки судебно-медицинского и патологоанатомического диагнозов, выбора и кодирования причин смерти по МКБ-10» (2022), методических рекомендаций: «Сопоставление заключительного клинического и патологоанатомического/судебно-медицинского диагнозов» (2022), «Судебно-медицинская экспертиза отравления алкоголем» (2022), учебного пособия «Интерпретация лабораторных и инструментальных исследований в судебно-медицинской экспертной практике» (2023), национального руководства «Судебно-медицинская экспертиза» (2023), учебника «Судебно-медицинская экспертиза огнестрельной травмы» (2024), «Судебно-медицинская экспертиза травмы от воздействия острых орудий и предметов» (2024), «Судебно-медицинская травматология» (2024).

Многогранна и общественная деятельность Александра Викторовича: так, до настоящего времени он активный член Ассоциации судебно-медицинских экспертов – принимает активное участие в разработке профессиональных стандартов, послуживших основой для составления основных профессиональных образовательных программ высшего образования: Профессиональный стандарт врача – судебно-медицинского эксперта, Профессиональный стандарт специалиста по судебно-медицинской экспертизе со средним медицинским образованием.

А. В. Максимов входит в состав редакционного совета журнала «Судебная медицина», является действительным членом ВАНКБ, награжден почетными грамотами ГБУЗ МО «Бюро СМЭ», экспертно-криминалистического центра МВД России (2014), орденом В. И. Вернадского ВАНКБ (2015), медалью Ассоциации судебных медиков «За заслуги» (2018), грамотой Министерства здравоохранения Московской области (2015), благодарностью губернатора Московской области (2016), благодарностью Министерства здравоохранения Российской Федерации (2017), присвоено почетное звание «Заслуженный работник здравоохранения Московской области» (2018).

Живет и работает в Москве.

■ МАХЛИС Александр Владимирович

Начальник Государственного казенного учреждения Тверской области «Бюро судебно-медицинской экспертизы», врач – судебно-медицинский эксперт высшей квалификационной категории. Состоит в правлении Ассоциации СМЭ

В 1995 году окончил Тверскую государственную медицинскую академию по специальности «лечебное дело».

А. В. Махлис работает в здравоохранении с 1991 г., занимал должности врача – судебно-медицинского эксперта, заведующего танатологическим отделом ГБУЗ МО «Бюро СМЭ».

С 2015 г. работает в должности начальника Государственного казенного учреждения Тверской области «Бюро судебно-медицинской экспертизы».

Награжден Почетной грамотой Министерства здравоохранения Российской Федерации, благодарностями от ФГБУ «Российский центр судебно-медицинской экспертизы» Министерства здравоохранения Российской Федерации, почетными грамотами и благодарностями Министерств здравоохранения Тверской и Московской областей, следственного управления Следственного комитета России по Тверской области.

■ НАЗАРОВ Юрий Викторович

Доктор медицинских наук, врач высшей квалификационной категории по специальности «судебно-медицинская экспертиза». Состоит в правлении Ассоциации СМЭ

Родился в 1975 году в Ленинграде, в семье врачей. В 1999 году окончил Санкт-Петербургскую государственную педиатрическую медицинскую академию с присуждением квалификации врача.

В 2000 году окончил интернатуру в Санкт-Петербургском государственном медицинском университете имени академика И. П. Павлова по специальности «судебно-медицинская экспертиза».

С 1997 года работает в медико-криминалистическом отделении Санкт-Петербургского государственного учреждения здравоохранения «Бюро судебно-медицинской экспертизы», сначала в должности лаборанта, затем с 1999 года — врача-интерна. С 2000 по 2010 год занимал должность врача – судебно-медицинского эксперта. С 2010 года по настоящее время занимает должность заведующего, врача – судебно-медицинского эксперта медико-криминалистического отделения. В 2010 году присуждена высшая квалификационная категория по специальности «судебно-медицинская экспертиза». За время работы в должности заведующего способствовал значительному развитию медико-криминалистического отделения, как в кадровом, так и в техническом плане.

С 2011 года совмещает основную работу с преподаванием на кафедре судебной медицины СЗГМУ им. И. И. Мечникова, где занимает должность доцента.

В 2007 году в Военно-медицинской академии им. С. М. Кирова защитил кандидатскую диссертацию «Судебно-медицинская характеристика огнестрельных повреждений 10-мм резиновыми пулями, выстреленными из револьвера Р1», а в 2016 году, там же, докторскую диссертацию «Судебно-медицинская характеристика повреждений тела человека пилящим электроинструментом с возвратно-поступательным движением полотна».

Автор более 110 печатных научных трудов.

Постоянный разработчик инновационных методов работы и исследований в области судебной медицины. Ю. В. Назаровым оформлено, получено и официально внедрено в практику 58 рационализаторских предложений. Частый участник телепередач, посвященных судебной медицине и расследованию резонансных уголовных дел на центральных государственных телеканалах.

Активный член Всероссийского общества судебных медиков и Всероссийской ассоциации судебно-медицинских экспертов. Участник ликвидации последствий катастрофы аэробуса А321 над Синайским полуостровом 31 октября 2015 года. Руководил сортировкой и идентификацией останков 224 погибших пассажиров и членов экипажа. Принимал участие в ликвидации последствий теракта 3 апреля 2017 года, обеспечивая идентификацию и фотофиксацию повреждений, полученных при взрыве.

За оперативность и высокий уровень выполненной работы многократно отмечался благодарственными представлениями следователей. За высокие производственные показатели регулярно поощряется руководством СПб ГБУЗ «БСМЭ», имеет Благодарность и две Почетные грамоты от Комитета по здравоохранению Правительства СПб; Благодарность Министерства здравоохранения РФ.

■ ПЛИС Семен Сергеевич

Врач – судебно-медицинский эксперт по специальности «судебно-медицинская экспертиза», имеет специальную подготовку по специальности «организация здравоохранения и общественное здоровье»

Родился 21 января 1992 г. в Комсомольске-на-Амуре, в семье инженеров.

В 2010 году окончил частный лицей при ФГБОУ ВПО «КНАГТУ». В школьные годы увлекался программированием; будучи школьником, занял третье место на олимпиаде по программированию на языке C++ среди студентов и учащихся лицей. Вскоре интерес к программированию уступил медицинским наукам.

С 2010 по 2016 год обучался на педиатрическом факультете ФГБОУ ВО ДВГМУ Минздрава России. Во время учебы увлекался изготовлением анатомических коррозийных препаратов, стал соавтором рационализаторского предложения по их изготовлению. Был удостоен стипендии Президента Российской Федерации. Обучаясь в университете, стал проявлять интерес к исследованию медицинских проблем, связанных с употреблением алкоголя. Разработал собственную программу для мобильных устройств для помощи судебно-медицинским экспертам, получил свидетельство о регистрации программы для ЭВМ. Положительный отзыв на программу был получен из клиники Charite, г. Берлин. В 2015 году проект разработки программы для ЭВМ получил грант на развитие от Фонда содействия инновациям. Обучаясь в университете, с 2012 года совмещал учебу с работой в качестве дежурного санитаря в Краевой клинической больнице № 1, а с 2014 года и в Краевой клинической больнице № 2.

После окончания университета выразил интерес продолжить обучение в Москве. Заведующим кафедрой судебной медицины ФГБОУ ВО ДВГМУ Минздрава России д.м.н., проф. Александром Ивановичем Авдеевым было организовано собеседование в г. Москве с начальником ГБУЗ МО «Бюро СМЭ» проф. Владимиром Александровичем Клевно, на котором был подписан дого-

вор о целевом обучении, также был принят на работу в качестве дежурного санитаря в Красногорское РСМО.

С 2016 года проходил обучение в интернатуре на базе РНИМУ им. Н. И. Пирогова под руководством заведующего кафедрой проф. Евгения Михайловича Кильдюшова, который оценил перспективы исследования проблемы отравления алкоголем среди детей и организовал доступ к архивам ГБУЗ г. Москвы «Бюро судебно-медицинской экспертизы ДЗМ» для продолжения сбора материалов.

В 2017 году поступил в очную магистратуру Высшей школы экономики по направлению подготовки «управление и экономика здравоохранения».

После окончания интернатуры в 2017 году приступил к работе в качестве врача – судебно-медицинского эксперта Красногорского РСМО ГБУЗ МО «Бюро СМЭ» под наставничеством С. А. Жулина и Д. Д. Пана.

В 2018 году был принят сначала в качестве внутреннего совместителя, а затем был полностью переведен в отдел сложных экспертиз под руководством О. В. Веселкиной.

В этом же году поступил в заочную аспирантуру ФУВ ГБУЗ МО МОНИКИ им. М. Ф. Владимирского. Была утверждена тема диссертационного исследования: «Судебно-медицинская оценка токсического действия этилового спирта у детей» (под руководством заведующего кафедрой судебной медицины ФУВ д.м.н., профессора Владимира Александровича Клевно).

В 2019 году защитил дипломную работу на тему «Медико-социальные аспекты детской смертности в различных регионах Российской Федерации», выполненную под руководством профессора кафедры управления и экономики здравоохранения Департамента государственного и муниципального управления факультета социальных наук д.м.н., проф. Василия Викторовича Власова.

С февраля по май 2019 года проходил стажировку в клинике Charite (г. Берлин) под руководством профессора Михаэля Тсокоса, в ходе которой познакомился и закрепил лучшие судебно-медицинские практики.

Владеет английским, испанским, немецким языками. В 2020 и 2021 годах являлся ассистентом кафедры судебной медицины ФУВ ГБУЗ МО МОНИКИ им. М. Ф. Владимирского.

В 2022 году диссертационное исследование было успешно апробировано. Основные положения диссертации были включены в «Методические рекомендации по судебно-медицинской экспертизе отравления алкоголем», разработанные Ассоциацией судебно-медицинских экспертов и размещенные в информационной системе Министерства здравоохранения Российской Федерации «Электронный рубрикатор клинических рекомендаций» в разделе «Методические рекомендации» под уникальным идентификационным номером МР110.

Вместе с В. А. Клевно неоднократно очно докладывал результаты диссертационного исследования на английском языке на ведущих международных конференциях:

- 2nd International Caparica Conference in Translational Forensics Science (Португалия, 18–20 ноября 2019 г.);

- Jahrestagung der Deutschen Gesellschaft für Rechtsmedizin (Швейцария, 1–4 сентября 2020 г.);

- 16th World Congress on Public Health (Италия, 12–16 сентября 2020 г.);

- IALM – 25th Congress of The International Academy of Legal Medicine (Швейцария, 1–4 июня 2021 г.)

- 3rd International Caparica Conference in Translational Forensics Science (Португалия, 21–23 ноября 2022 г.).

После завершения карьеры в ГБУЗ МО «Бюро СМЭ», сохраняя теплые профессиональные отношения с уже бывшими руководителями О. В. Веселкиной и В. А. Клевно, а также А. А. Панченко, основал Институт судебной медицины и патологии, в котором активно занимается внедрением лучших цифровых практик в области судебной медицины, что во многом помогло автоматизировать многие рутинные задачи и повысить эффективность труда.

С. С. Плис – активный член Ассоциации судебно-медицинских экспертов. Вместе с Владимиром Александровичем Клевно и при поддержке Международного Комитета Красного Креста занимался вопросом организации Межгосударственного Евразийского судебно-медицинского общества, которое, по замыслу Владимира Александровича, должно стать следующим этапом в развитие судебно-медицинского сообщества, выйдя за пределы одной страны.

Живет и работает в Москве.

■ ПОРОДЕНКО Валерий Анатольевич

Доктор медицинских наук, профессор, врач – судебно-медицинский эксперт высшей квалификационной категории, заслуженный врач РФ. Состоит в правлении Ассоциации СМЭ

Родился в р.п. Белая Холуница Кировской области, в семье врачей. Отец – выпускник Кубанского медицинского института им. Красной Армии; мать – выпускница 2-го МОЛГМИ им. Н. И. Пирогова. Окончил школу с золотой медалью, в 1969–1975 гг. обучался в Кубанском медицинском институте. После окончания института поступил в очную аспирантуру на кафедру судебной медицины. По ее завершении (1978) зачислен на должность ассистента, а в 1986 г. избран на должность заведующего кафедрой судебной медицины, в которой работает по настоящее время.

В 1980 г. защитил кандидатскую диссертацию «Судебно-медицинская экспертиза смертельной сельскохозяйственной травмы (разработка экспертных критериев и механизмов)», в 1997 г. – докторскую диссертацию «Состояние этанолюксилирующих ферментных систем при смертельных отравлениях алкоголем».

С 1986 г. является председателем краевого и членом президиума правления ООО «Всероссийское общество судебных медиков».

В 1987 г. утвержден в ученом звании доцента, в 1997 г. присвоено ученое звание профессора по кафедре судебной медицины.

С 1998 г. – декан по работе с иностранными учащимися, с 1999 г. – проректор по учебной работе.

С 1993 года – председатель, а с 1998 года – сопредседатель аттестационной подкомиссии Департамента здравоохранения края по присвоению квалификационных категорий судебным медикам и патологоанатомам; с 2001 г. – сопредседатель аттестационной комиссии Департамента здравоохранения края по присвоению квалификационных категорий врачам. В 2003 г. избран членом-корреспондентом, а в 2004 г. – академиком Российской академии естествознания.

В 2003 г. стал лауреатом краевого конкурса «Лучшая научная и творческая работа преподавателей вузов Краснодарского края». Кафедра, которой он заведует, неоднократно награждалась почетными грамотами вуза за организацию учебно-методической и клинической работы, награждена Почетной грамотой Всероссийского общества судебных медиков за лучшую организацию учебного процесса в России, дипломом и медалью международного конкурса «Гарантия качества и безопасности», дипломом Российской академии естествознания (РАЕ) «Золотая кафедра России». Будучи руководителем клинических интернов и ординаторов (за последние 15 лет подготовлено свыше 50 специалистов), осуществляет первичную переподготовку специалистов.

Автор 210 научных публикаций, половина из которых опубликована в центральных изданиях.

Награжден Почетной грамотой Всероссийского общества судебных медиков (1996). Заслуженный врач Российской Федерации.

■ РОМАНЬКО Наталья Александровна

Н. А. Романько после окончания в 1994 г. ММА им. И. М. Сеченова в течение пяти лет работала ассистентом на кафедре судебной медицины указанной Академии. В этот же период работала в качестве заместителя в Бюро СМЭ г. Москвы дежурным врачом в ГУ МВД России по г. Москве.

В ГБУЗ МО «Бюро СМЭ» работает с 2003 года: врачом – судебно-медицинским экспертом медико-криминалистического отдела (МКО), с 2007 г. – заведующей МКО, с 2013 г. – заместителем начальника по экспертной работе, с 2018 г. – заведующей отделом экспертизы вещественных доказательств. Имеет высшую квалификационную категорию. Состоит в правлении Ассоциации СМЭ.

В 2011 г. защитила диссертацию «Прижизненная видеозапись как сравнительный материал при краниофациальной идентификации личности» с присвоением степени кандидата медицинских наук.

Н. А. Романько – автор 125 печатных работ, в том числе соавтор 4 монографий и 2 учебных пособий по вопросам судебной медицины и экспертной практики, 2 новых медицинских технологий, 1 методических рекомендаций, ряда учебных программ.

В 2012 г. Н. А. Романько была подготовлена новая медицинская технология «Установление наличия диатомового планктона и кварцсодержащих микрочастиц

при судебно-медицинской экспертизе утопления». Этот метод широко применяется при диагностике утопления, при этом Бюро СМЭ Московской области является передовым в этом направлении среди других судебно-медицинских экспертных учреждений РФ.

С 2008 по 2010 г. являлась секретарем рабочей группы РЦСМЭ по подготовке Инструкции о порядке производства экспертиз в медико-криминалистических отделениях БСМЭ и других нормативно-методических документов.

Н. А. Романько является разработчиком профессиональных стандартов «Врач – судебно-медицинский эксперт» (2018) и «Специалист по судебно-медицинской экспертизе со средним медицинским образованием» (2020); 12 стандартных операционных процедур по направлению эпидемиологической безопасности в бюро судебно-медицинской экспертизы (2023).

Принимает активное участие в профессиональной и профсоюзной жизни Бюро, является первым заместителем председателя ППО ГБУЗ МО «Бюро СМЭ».

С декабря 2023 г. является членом жилищной комиссии Министерства здравоохранения Московской области по учету работников государственных учреждений здравоохранения Московской области в качестве нуждающихся в улучшении жилищных условий, предоставляемых по договорам социального (служебного) найма жилого помещения из жилищного фонда Московской области.

Н. А. Романько с 2014 г. – заместитель главного редактора, с 2018 г. по настоящее время – ответственный секретарь редакционной коллегии журнала «Судебная медицина», индексируемого в наукометрической базе Scopus.

Принимает активное участие в организации и проведении научно-практических мероприятий, выступает с докладами по результатам научной и практической деятельности.

Практическую деятельность в Бюро СМЭ совмещает с научно-педагогической, с 2015 г. являясь доцентом кафедры патологической анатомии и судебной медицины ГБУЗ МО МОНИКИ им. М. Ф. Владимирского. Имеет диплом по специальности «преподаватель высшей школы».

Является учредителем, членом правления и секретарем Ассоциации судебно-медицинских экспертов (с 2014 г.); членом Восточно-европейской ассоциации судебных медиков «Osteuropa-Verein Rechtsmedizin e.V.» (с 2016 г.).

С 2021 г. по н.в. является секретарем государственной экзаменационной комиссии по проведению государственной итоговой аттестации по образовательным программам высшего образования (по специальности ординатуры «судебно-медицинская экспертиза» и направлению аспирантуры «судебная медицина») ФУВ ГБУЗ МО МОНИКИ им. М. Ф. Владимирского.

С февраля 2021 г. является членом комиссии по независимой оценке квалификаций Совета по профессиональным квалификациям в здравоохранении; членом комиссии по экспертизе проектов профессиональных

стандартов Совета по профессиональным квалификациям в здравоохранении Национального совета при Президенте Российской Федерации по профессиональным квалификациям. Имеет подготовку по специальностям «эксперт по независимой оценке квалификации» и «эксперт по профессионально-общественной аккредитации образовательных программ».

За добросовестный, безупречный труд в ГБУЗ МО «Бюро СМЭ» на протяжении более 20 лет, за верность профсоюзной организации, за активное участие в общественной жизни коллектива, за большой личный вклад в развитие и совершенствование судебно-медицинской службы Московской области имеет множество наград и благодарностей от администрации Бюро, профсоюза медицинских работников РФ и Московской области.

За время работы в ГБУЗ МО «Бюро СМЭ» зарекомендовала себя как добросовестный работник, умеющий организовать рабочий процесс и проконтролировать качество выполняемой работы в соответствии с поставленными задачами. Задания выполняет качественно и в установленный срок, не считаясь при этом с личным временем. Имеет большой опыт организационной и методической работы. Может одновременно держать под контролем большое количество дел и заданий. Наталья Александровна отмечена рядом наград и поощрений.

■ РОМОДАНОВСКИЙ Павел Олегович

Доктор медицинских наук, профессор, заведующий кафедрой судебной медицины и медицинского права Московского государственного медико-стоматологического университета имени А. И. Евдокимова. Состоит в правлении Ассоциации СМЭ

В 1983 г. окончил лечебный факультет 1 ММИ им. И. М. Сеченова по специальности «лечебное дело». В 1986 г. без отрыва от производства окончил факультет «Медицинские приборы и аппараты» ВМТУ им. Н. Э. Баумана по специальности «применение сложных и новейших приборов и аппаратов в медицинской практике».

Преподаваемые дисциплины: судебная медицина, правоведение.

Повышение квалификации: «судебно-медицинская экспертиза», ТУ РМАПО, 2012 г., «преподаватель высшей школы», 2015 г. Общий стаж работы: с 1983 г. Стаж работы по специальности – с 1983 г.

■ УСЛОНЦЕВ Денис Николаевич

Врач – судебно-медицинский эксперт высшей квалификационной категории. Начальник ГБУ Рязанской области «Бюро судебно-медицинской экспертизы имени Д. И. Мاستбаума» Министерства здравоохранения Рязанской области. Состоит в правлении Ассоциации СМЭ

В 2004 г. окончил факультет лечебного дела Рязанского государственного медицинского университета им.

академика И. П. Павлова. Получил в 2009 г. диплом по юриспруденции в Московском институте экономики, менеджмента и права. С отличием окончил в 2017 г. Мичуринский государственный аграрный университет (г. Мичуринск).

В том же году получил сертификат специалиста по патологической анатомии Первого Московского государственного медицинского института им. И. М. Сеченова и сертификат специалиста по организации здравоохранения и общественного здоровья в Рязанском государственном медицинском университете им. акад. И. П. Павлова; в 2019 г. – сертификат специалиста по судебно-медицинской экспертизе Российской медицинской академии непрерывного профессионального образования Минздрава РФ.

Имеет следующие награды: знак губернатора РО «За усердие», медаль «За содействие органам наркоконтроля», медаль Луки Крымского, нагрудный знак «За содействие МВД».

■ ХИСАМОВ Альберт Ильдусович

Родился в 1958 году в городе Кирсанове Тамбовской области. В 1981 году окончил 2-й МОЛГМИ им. Н. И. Пирогова по специальности «лечебное дело». Работал акушером-гинекологом в Тамбовской и Московской областях, заведующим отделением в МСЧ-152 3-го Главного управления МЗ СССР. С 1991 по 2015 год – в профессиональной медицинской журналистике (корреспондент, обозреватель, 1-й заместитель ответственного секретаря «Медицинской газеты», редактор информационно-издательского центра «Здоровье России», обозреватель журнала «Здоровье» и газеты «Медицина сегодня»). Основатель и организатор международных фестивалей искусств студентов-медиков и медицинских работников (Смоленск, 2006–2008; Рязань, 2009; Астрахань, 2010; Самара, 2011; Тверь, 2012; Красноярск, 2013; Казань, 2014; Екатеринбург, 2015). Работал проректором Российского национального исследовательского медицинского университета им. Н. И. Пирогова. С 2015 года – руководитель проекта «Выдающиеся врачи России» (ВВР). В 2016 году введен в Зал фестивальной славы медиков под №34.

■ ХОХЛОВ Владимир Васильевич

Доктор медицинских наук, профессор, заслуженный врач РФ, профессор кафедры судебной медицины и права СГМУ. Академик Всемирной академии наук комплексной безопасности и Российской академии медико-технических наук, вице-президент Ассоциации судебно-медицинских экспертов, региональный руководитель Смоленского отделения. Состоит в правлении Ассоциации СМЭ

Окончил лечебный факультет Смоленского государственного медицинского института (1973). С 1970 по 1973 г. работал по совместительству лаборантом кафедры судебной медицины этого вуза. По окончании интернатуры по судебной медицине в 1974 г. был направ-

лен на должность судебно-медицинского эксперта Ярцевского района Смоленской области. С 1975 по 1978 г. заведовал отделом по судебно-медицинскому исследованию трупов областного Бюро СМЭ. С 1978 по 2010 г. работал в должности начальника Смоленского областного Бюро судебно-медицинской экспертизы. С 1982 г. одновременно заведует кафедрой судебной медицины и права СГМУ.

В 1978 г. В. В. Хохловым защищена кандидатская диссертация «Экспертно-диагностическое значение травматизации сердца и других органов средостения при некоторых видах автодорожных происшествий», в 1992 г. – докторская диссертация «Судебно-медицинские экспертные критерии механизмов травмы грудной клетки тупыми предметами у детей». В 1986 г. ему присвоена высшая квалификационная категория врача – судебно-медицинского эксперта, в 1987 г. – ученое звание доцент, в 1993 г. – профессор.

С 2016 г. Владимир Васильевич является вице-президентом Ассоциации судебно-медицинских экспертов и руководителем Смоленского регионального отделения, войдя в членство НП «Национальная Медицинская Палата». В феврале 2017 г. возглавляемая им кафедра провела последний очно-заочный цикл усовершенствования врачей – судебно-медицинских экспертов и приступила к решению задач по непрерывному медицинскому образованию по линии Ассоциации судебно-медицинских экспертов.

Под руководством В. В. Хохлова существенно повысилось качество производимых экспертиз благодаря внедрению современной аппаратуры, новых медицинских технологий и постоянному повышению квалификационного уровня персонала. Доказательная база экспертных заключений стала более значимой.

По поручению следственных органов В. В. Хохлов постоянно проводит особо сложные судебно-медицинские экспертизы, в том числе с территориями других субъектов Российской Федерации и Республики Беларусь.

По заданию Росздравнадзора он принимает активное участие в работе комиссий по проверке деятельности региональных бюро судебно-медицинской экспертизы, подготовке нормативно-правовых документов по судебной медицине.

Владимир Васильевич лично принимал участие в разработке и внедрении новых компьютерных программ, получивших широкое распространение в Российской Федерации и позволивших расширить возможности судебно-медицинского исследования, контроля качества экспертиз, сокращения сроков их производства. Им осуществляется большая работа по повышению квалификации экспертов Смоленской, Брянской, Калужской и Калининградской областей.

В. В. Хохлов уделял большое внимание укреплению материальной базы Смоленского областного Бюро СМЭ. В 1986 г. для судебно-медицинской лаборатории в центре города было выделено помещение площадью 350 кв. м.

В 1995 г. им решен вопрос о предоставлении Бюро помещений площадью 250 кв. м, принадлежавших ка-

федре судебной медицины и права Смоленской медицинской академии, где в настоящее время размещен отдел судебно-медицинского исследования потерпевших, обвиняемых и других лиц. Это стало возможным из-за вывода кафедрального морга в двухэтажный корпус в пригороде Смоленска, что приблизило учебный процесс к практической деятельности и фактически закрепило многоцелевой комплекс, способный на качественно новом уровне решать задачи экспертного, учебного и научного характера.

Владимир Васильевич – эрудированный лектор, талантливый педагог, который умеет не только увлечь студентов, но и привить им творческое мышление, сформировать осознанный подход к выбору профессии. Выпускники университета ежегодно пополняют ряды судебно-медицинских экспертов Смоленской, Брянской, Калининградской и Калужской областей.

В. В. Хохлов активно способствовал укреплению российско-белорусско-украинского сотрудничества в области судебной медицины, принимая участие в работе международных научно-практических конференций, выступая на них с содержательными докладами.

В 2006 г. на международном конкурсе «Национальная безопасность» возглавляемому им учреждению за разработку и внедрение новых медицинских технологий вручен диплом к золотой медали «Гарантия качества и безопасности».

В. В. Хохлов – автор и соавтор более 150 научных работ (из них более 44 книг: учебник и практикум для студентов медицинских вузов, монографии, руководства, справочные пособия), в том числе фундаментального энциклопедического руководства по судебной медицине (1998), которое стало настольной книгой не только для судебно-медицинских экспертов России, Белоруссии и Украины, но и получило широкое распространение в странах СНГ, Румынии, Германии, США и др. Оно было переработано и переиздано с дополнениями и изменениями в 2003 г. В 2005 г. это руководство было выставлено для независимого обсуждения в Интернете на форуме судебных медиков и получило высокую рейтинговую оценку у более чем 70 тыс. пользователей, а также получило множество наград. В 2010 г. вышло 3-е издание, переработанное и дополненное, а в 2019 г. издательством «Юрайт» выпущено 4-е издание, которое является первым руководством в России в 3 томах. Многие из книг Владимира Васильевича отмечены почетными грамотами и дипломами как лучшие научно-исследовательские и практические работы.

На протяжении многих лет В. В. Хохлов являлся главным внештатным специалистом-экспертом по судебно-медицинской экспертизе Департамента Смоленской области по здравоохранению, председателем правления Смоленско-Брянского общества судебных медиков, членом правления Всероссийского общества судебных медиков, членом редакционных советов журналов «Проблемы экспертизы в медицине» и «Судебно-медицинская экспертиза».

В. В. Хохлов удостоен звания «Заслуженный врач Российской Федерации». Его деятельность нашла от-

ражение в книге «Выдающиеся судебные медики Российской империи, СССР и Российской Федерации». В 2004 г. Владимир Васильевич занесен в имиджевую энциклопедию «Лучшие люди России». Он награжден знаком «Изобретатель СССР», значком «Отличнику здравоохранения», медалью ордена «За заслуги перед Отечеством» II степени, медалью «За заслуги» Ассоциации судебно-медицинских экспертов, юбилейной медалью «100 лет Бюро судебно-медицинской экспертизы Московской области», имеет другие поощрения и знаки отличия.

■ ЩЕГОЛЕВ Александр Иванович

Доктор медицинских наук, профессор, зав. 2 патологоанатомическим отделением ФГБУ «Национальный медицинский исследовательский центр акушерства, гинекологии и перинатологии имени академика В. И. Кулакова» Министерства здравоохранения РФ. Состоит в правлении Ассоциации СМЭ

Автор 340 научных публикаций, среди которых монографии «Печень при эндотоксикозах» (М., 2001), «Новообразования надпочечников» (под ред. академика РАМН В. Д. Фёдорова; М., 2002), «Печень и почки при эндотоксинемии» (М., 2003), «Патологическая анатомия опухолей надпочечников» (М., 2005), «Чтения, посвященные 80-летию со дня рождения академика Д. С. Саркисова (под ред. акад. РАМН В. Д. Фёдорова и А. И. Щеголева; М., 2004), «Показатели работы патологоанатомической службы взрослой сети ЛПУ Министерства здравоохранения и социального развития РФ в 2000–2004 гг.» (М., 2006), «Онкоморфология печени» (М., 2006); «Атлас ишемической болезни сердца» (М., 2003), учебных пособий «Терминологический словарь по общей патологии и тератологии (под ред. П. К. Лысова; М., 2004) и «Руководство по секционному курсу» (М., 2006); практических руководств «Сепсис в начале XXI века. Классификация, клинко-диагностическая концепция и лечение. Патологоанатомическая диагностика» – глава «Патологоанатомическая диагностика сепсиса» (М., 2004), «Перитонит.

Практическое руководство» (под ред. В. С. Савельева, Б. Р. Гельфанда, М. В. Филимонова; глава «Патогенез и патоморфология перитонита»; М., 2006).

Научные интересы: изучение патогенеза, патологической анатомии последов при преэклампсии; изучение патологоанатомических особенностей системы плацента–плод при плацентарной недостаточности различного генеза; детальное изучение патологии пупочного канатика; изучение этиологии, патогенеза и патологической анатомии системы плацента–плод при невынашивании беременности; изучение роли факторов роста в функционировании системы мать–плацента–плод при нормальном и патологическом течении беременности; изучение морфологических особенностей трофобласта при нормальном и патологическом течении беременности; изучение иммуногистохимических особенностей и молекулярно-генетических механизмов инвазии и пролиферации трофобласта на различных сроках гестации; изучение патогенеза и патологической анатомии трофобластической болезни; изучение состояния системы плацента–плод при нормальном и патологическом течении беременности после проведения вспомогательных репродуктивных технологий; изучение состояния последа при рождении детей с очень низкой и экстремально низкой массой тела; изучение состояния системы плацента–плод при экстрагенитальной патологии у беременной; изучение морфологических проявлений, патогенеза и выяснение роли основных медиаторов и их взаимодействия при остром респираторном дистресс-синдроме новорожденных с последующей разработкой патологоанатомических критериев диагностики и прогноза заболевания; изучение морфологических особенностей последа и плода при внутриутробном инфицировании; изучение морфологических особенностей пороков развития плода и новорожденных и сопоставление их с данными молекулярно-генетических исследований; изучение особенностей патологической анатомии новообразований плодов и новорожденных; анализ причин перинатальной смертности и совершенствование правил оформления патологоанатомического диагноза.



АЙРАТ АНВАРОВИЧ ХАЛИКОВ

Заведующий кафедрой судебной медицины
Башкирского государственного медицинского университета,
д.м.н., профессор, и. о. президента Ассоциации СМЭ

Родился в 1977 г. в городе Мелеузе Республики Башкортостан. В 2001 г. окончил лечебный факультет Башкирского государственного медицинского университета. В 2001–2002 гг. обучался в интернатуре по специальности «судебно-медицинская экспертиза» на базе Бюро СМЭ МЗ РБ. В 2002 г. был принят в аспирантуру на кафедру судебной медицины Башкирского государственного медицинского университета, совмещал обучение в аспирантуре с работой на той же кафедре в качестве ассистента.

В 2003 г. успешно защитил диссертацию на соискание ученой степени кандидата медицинских наук на тему «Динамика

государственная медицинская академия (ИГМА).

С 2005 по 2010 г. работал в должности доцента кафедры гистологии Башкирского государственного медицинского университета. В 2010 г. был назначен на должность заведующего кафедрой судебной медицины и работает в этой должности по сегодняшний день. В 2012 г. Высшей аттестационной комиссией (ВАК) Айрату Анваровичу было присвоено звание доцента по кафедре судебной медицины. В 2013 году защитил диссертацию на соискание ученой степени доктора медицинских наук (по специальностям 14.01.17 «Хирургия» и 14.03.05 «Судебная медицина»); научный кон-

сультант по хирургии — доктор медицинских наук, профессор, член-корреспондент РАН В. М. Тимербулатов; научный консультант по судебной медицине — доктор медицинских наук, профессор В. И. Витер) на тему «Диагностика и значение давности механической травмы в клинике и судебной медицине на примере травм печени, гематом селезенки и кровоподтеков кожи»; место защиты — БашГМУ, Уфа. В 2019 году А. А. Халикову ВАК было присвоено звание профессора по кафедре судебной медицины. Опубликовал более 130 научных работ, включая статьи в журналах, рецензируемых ВАК и Scopus (Q-3, Q-4).

Своим учителем и первым крупным наставником Айрат Анварович считает доктора медицинских наук, профессора, заслуженного врача Российской Федерации, заслуженного деятеля науки Удмуртской Республики,

посмертной температуры в зависимости от характера патогенеза для определения давности наступления смерти» (специальность 14.00.24 «Судебная медицина»), место защиты — Ижевская



Доктор медицинских наук, профессор, заслуженный врач Российской Федерации, заслуженный деятель науки Удмуртии Владислав Иванович Витер



Профессор А. А. Халиков с турецким профессором Мете Коркут Гульметом. Уфа, 2017 г.

Заседание студенческого научного кружка кафедры. Приглашенный на заседание эксперт – практикующий по медицинским делам адвокат Н. П. Бахтин





Профессор А. А. Халиков в перерывах IX Съезда Национальной Медицинской Палаты с директором, главным внештатным специалистом трансплантологом Минздрава России, заведующим кафедрой трансплантологии и искусственных органов Первого Московского государственного медицинского университета им. И. М. Сеченова, д.м.н., профессором, председателем Общероссийской общественной организации «Российское трансплантологическое общество», академиком РАН, заслуженным врачом РФ С. В. Готье и президентом Национальной Медицинской Палаты Л. М. Рошалем. Москва, 2023 г.

заведующего кафедрой судебной медицины Ижевской государственной медицинской академии (ИГМА) в 1985–2016 гг., основателя и первого президента Приволжско-Уральской ассоциации судебно-медицинских экспертов (с 2003 по 2016 гг.; с 2016 г. — экс-президент ассоциации) Владислава Ивановича Витера, который был научным руководителем кандидатской диссертации и научным консультантом докторской диссертации А. А. Халикова.

Область научных интересов кафедры:

- диагностика давности наступления смерти фотокolorиметрическими и термометрическими методами, с использованием импеданса биологических тканей и т.д.;
- изучение давности наступления смерти гнилобно трансформированных трупов;
- определение давности повреждений у живых лиц;
- влияние внешних (средовых) факторов на определение давности и причины смерти (тип танатогенеза);
- медицинское право, неблагоприятные исходы медицинской практики, право-

вая ответственность медицинских работников.

Кафедра активно сотрудничает с:

- кафедрой судебной медицины с курсом судебной гистологии ФГБОУ ВО ИГМА Минздрава России. Заведующий кафедрой — профессор А. Ю. Вавилов. Область научного сотрудничества — биофизические методы определения давности повреждений у живых лиц; термометрический метод диагностики давности наступления смерти; судебно-медицинская гистология. Основателем научной школы «Судебно-медицинское исследование давности происхождения биологических объектов и процессов» является профессор В. И. Витер (зав. кафедрой с 1974 по 2016 г.);
- кафедрой судебной медицины лечебного факультета ФГБОУ ВО РНИМУ им. Н. И. Пирогова Минздрава России. Заведующий кафедрой — профессор Е. М. Кильдюшов. Область научного сотрудничества — определение давности наступления смерти биофизическими методами в условиях оледенения трупа, патологоанатомическая картина COVID-19, определения дав-



Профессор А. А. Халиков получает правительственную награду из рук председателя Государственного собрания – Курултая Республики Башкортостан К. Б. Толкачёва

ности повреждений на основании изменения гистоморфометрических характеристик тимуса;

- кафедрой судебной медицины и медицинского права ФГБОУ ВО МГМСУ им. А. И. Евдокимова Минздрава России. Заведующий кафедрой — профессор П. О. Ромодановский. Выпущен целый ряд учебных пособий сотрудниками обеих кафедр. Кафедра активно сотрудничает с сотрудником данной кафедры профессором Е. Х. Бариновым в вопросах истории судебной медицины, медицинского права;
 - отделом медицинской криминалистики и идентификации личности ФГБУ «Российский центр судебно-медицинской экспертизы» Минздрава России, с профессором В. Н. Звягиным в вопросах идентификации личности, в том числе методом дактилоскопии;
 - кафедрой судебной медицины Университета Чукурова (Çukurova Üniversitesi, Адана, Турция), профессором, заведующим кафедры Мете Коркут Гульменом (Mete Korkut Gülmen).
- А. А. Халиков — участник многочисленных международных, всероссийских и региональных научно-практических конференций судебно-медицинских экспертов. При кафедре функционирует единственный в Республике Башкортостан медико-криминалистический музей с одной из самых больших в Рос-

сии коллекций натуральных костных и влажных судебно-медицинских препаратов и не только. Данный музей активно используется преподавателями и обучающимися для организации образовательного процесса на кафедре. При кафедре действует свой студенческий научный кружок.

Общественная деятельность А. А. Халикова

Айрат Анварович Халиков пользуется доверием среди работников средств массовой информации: он неоднократно писал статьи в качестве эксперта на различные темы, связанные с медициной, для новостных порталов; неоднократно был гостем на радио («Радио Маяк») и в телевизионных передачах («Вести на ГТРК «Башкортостан», «Интервью» Россия-24).

В 2010–2019 гг. профессор Халиков возглавлял Общественный совет при МВД по Республике Башкортостан.

С сентября 2020 года А. А. Халиков назначен председателем Общественного совета регионального партийного проекта «Трезвый Башкортостан» политической партии «Единая Россия».

«Трезвый Башкортостан» занимается следующими актуальными общественными вопросами: пропагандой и распространением здорового образа жизни среди населения, в первую



Всероссийская научно-практическая конференция «Актуальные вопросы судебно-медицинской экспертизы», посвященная 85-летию кафедры судебной медицины Башкирского государственного медицинского университета, Уфа, май 2022 г.



Совещания Общественного совета при МВД по Республике Башкортостан. 2016–2019 гг.

очередь среди молодежи, школьников и студентов, профилактикой алкоголизма, табакокурения и других вредных привычек, проведением спортивных и иных мероприятий и конкурсов, направленных на повышение физического и духовного здоровья населения, налаживанием диалога между властью, религиозными и общественными организациями и населением в вопросах, касающихся снижения алкоголизации и наркотизации населения, повышением рождаемости и воспитанием здорового нового поколения граждан, организацией мастер-классов, лекций, открытых дискуссионных площадок, направленных на снижение зависимости

населения от алкоголя, табачной продукции.

С 2021 года Айрат Анварович Халиков — помощник депутата Государственной думы VIII созыва Р. А. Утяшевой по работе в Республике Башкортостан. Кроме того, он является членом экспертного совета при Комитете Государственного собрания — Курултая Республики Башкортостан по здравоохранению, социальной политике и делам ветеранов. В качестве члена экспертного совета Айрат Анварович направляет свои предложения для разработки и участия в исполнении целевых (отраслевых) программ Республики Башкортостан и Российской Федерации.

Ассоциация судебно-медицинских экспертов

 Association of Forensic Medical Experts



Научно-популярное юбилейное издание

ВЕСЕЛКИНА Олеся Валерьевна, ЗЫКОВА Нина Александровна,
КИЛЬДЮШОВ Евгений Михайлович, КРУПИНА Наталья Анатольевна,
ЛЫСЕНКО Олег Викторович, МАКСИМОВ Александр Викторович,
РОМАНЬКО Наталья Александровна, ХИСАМОВ Альберт Ильдусович

АССОЦИАЦИЯ СУДЕБНО-МЕДИЦИНСКИХ ЭКСПЕРТОВ
(к 10-летию со дня образования)

Под редакцией профессора А. А. Халикова

Авторский коллектив выражает благодарность членам
Ассоциации судебно-медицинских экспертов,
принимавшим участие в подготовке данного издания

Научные редакторы *А. А. Халиков, Н. А. Крупина, О. В. Веселкина*
Фотографии из личного архива *В. А. Клевно,*
А. А. Худасова, Г. А. Зыкова

Техническое и литературно-художественное редактирование,
оригинал-макет, препресс *А. В. Горячев, Е. В. Кононов*

ISBN 978-5-6043027-2-9

© Халиков А. А., Максимов А. В., Крупина Н. А. и др., 2024

© Ассоциация СМЭ, 2024

Ассоциация судебно-медицинских экспертов
125424, Москва г., вн. тер. г. муниципальный округ Покровское-Стрешнево, ш. Волоколамское, д. 71,
к. 1, помещ. 33, часть комн. 2,
e-mail: asme@for-medex.ru, <http://asme.nichost.ru>, for-medex.ru, ассоциация-смэ.рф

Подписано в печать 08.04.2024.
Формат 60×84/8.
Тираж 300 экз.



**СУДЕБНО-ЭКСПЕРТНОЕ УЧРЕЖДЕНИЕ
ПРИВОЛЖСКО-УРАЛЬСКОЕ БЮРО
СУДЕБНО-МЕДИЦИНСКОЙ ЭКСПЕРТИЗЫ**

Тел.: +7(917) 771-22-92, +7(917) 483-28-29

Официальный сайт: <http://formed.expert>, <http://expertizasme.ru>
Электронная почта: expert.sudmed@mail.ru, airat.expert@mail.ru

Для получения бесплатной консультации свяжитесь с нами по указанным контактам.

В ходе проведения независимой комплексной судебно-медицинской экспертизы по поводу ненадлежащего оказания медицинской помощи (Лицензия ЛО-02-01-007984 от 27 октября 2020 г.) нами привлекаются только компетентные врачи-клиницисты по всей России. Копии документов, подтверждающие квалификацию наших экспертов, приобщаются к заключению.

**▶ РАБОТАЕМ ПО ВСЕЙ РОССИИ и
ВЫПОЛНЯЕМ СЛЕДУЮЩИЕ ВИДЫ ЭКСПЕРТИЗ:**

- Судебно-медицинская экспертиза
- Судебно-психиатрическая экспертиза
- Экспертиза качества оказания медицинской помощи

▶ ПЕРЕЧЕНЬ ПРОВОДИМЫХ ЭКСПЕРТИЗ:

- Комплексная судебно-медицинская экспертиза
- Комплексная судебно-психолого-психиатрическая экспертиза
- Рецензирование судебных экспертиз
- Заключение специалиста

▶ ПРИВЛЕКАЕМ СПЕЦИАЛИСТОВ ТОЛЬКО ПРИ НАЛИЧИИ:

- Высшей категории
- Научной степени (кандидат медицинских наук, доктор медицинских наук)
- Экспертный стаж не менее 10 лет

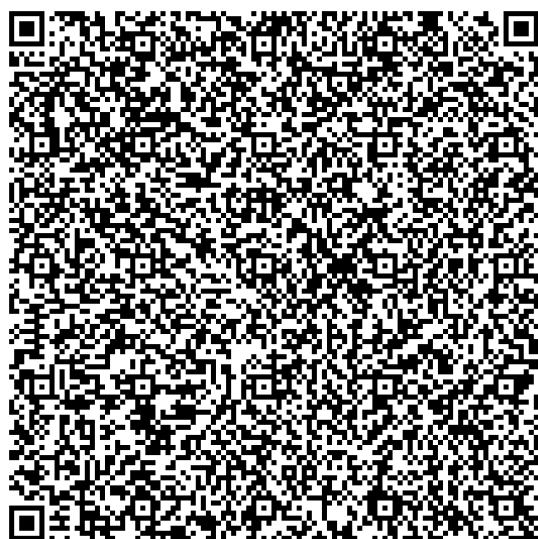

КОНТАКТЫ:

Общество с ограниченной ответственностью
СУДЕБНО-ЭКСПЕРТНОЕ УЧРЕЖДЕНИЕ
«ПРИВОЛЖСКО-УРАЛЬСКОЕ БЮРО СУДЕБНО-МЕДИЦИНСКОЙ ЭКСПЕРТИЗЫ»
ИНН/КПП: 0274186340/772001001, ОГРН: 1140280022915

Юридический адрес: 111672, г. Москва, ул. Городецкая, д. 12/17, корп. 1, оф. 69.

Почтовый адрес в Республике Башкортостан (филиал): 450106, г. Уфа, ул. Дуванский
Бульвар, д. 27А.

Лицензия ЛО-02-01-007984 от 27 октября 2020 г.

Ассоциация судебно-медицинских экспертов (к 10-летию со дня образования) /
О. В. Веселкина, Н. А. Зыкова, Е. М. Кильдюшов и др.; под ред. проф. А. А. Халикова –
М.: Ассоциация СМЭ, 2024. – 106 с.: ил.

ISBN 978-5-6043027-2-9

В научно-популярном издании приводятся основные сведения о деятельности профессиональной некоммерческой организации «Ассоциация судебно-медицинских экспертов». Ассоциация СМЭ создана в 2014 году и состоит из специалистов, принадлежащих к одной врачебной специальности – «судебно-медицинская экспертиза». Издание посвящено 10-летию со дня образования Ассоциации. Рекомендовано к изданию Правлением Ассоциации судебно-медицинских экспертов. Для судебно-медицинских экспертов и широкого круга читателей.

ISBN 978-5-6043027-2-9



9 785604 302729

